EL DIARIO PALENTINO

Jueves, 5 de octubre de 1989 — EL DIA DE PALENCIA — Núm. 14.972. Precio 60 pesetas

Fundado en 1881

El Nobel de la Paz, al Dalai Lama

OSLO. EFE.

El Comité Nobel noruego elogió al Dalai Lama por sus propuestas pacifistas globales y su rechazo de la violencia como medio de obtención de reivindicaciones, al concederle hoy el Premio Nobel de la Paz de 1989.

"El Dalai Lama ha ideado propuestas constructivas y duraderas para solucionar conflictos internacionales, cuestiones de derechos humanos y problemas medioambientales globales", indicó el Comité Nobel de la Paz.

Para los parlamentarios noruegos encargados de conceder el galardón, el líder espiritual tibetano, "en su lucha por la liberación del Tibet, siempre se ha opuesto a la violencia".

"Por el contrario, ha abogado por soluciones pacíficas basadas en la tolerancia y el respeto mutuo, de modo que logre a preservar la herencia cultural e histórica de su pueblo", dijó el comité.

El decimocuarto Dalai Lama "ha desarrollado su filosofía de la paz a partir de un gran respeto por todos los seres vivientes y el concepto de responsabilidad universal que abarca a toda la humanidad y a la naturaleza".

El presidente del Comité Nobel, Egil Aarvik, indicó de que el Dalai Lama, nacido Tenzin Gyatso hace 54 años, fue informado de la concesión del Premio en comunicación telefónica con Los Angeles (California, EE UU),donde se halla actualmente.

El líder tibetano, reencarnación del Buda de la Compasión Infinita para millones de budistas, vive en el exilio en un poblado próximo a Daramsala, en el norte de la India.

El Dalai Lama emigró en 1959 a ese país, junto a unos 100.000 de sus seguidores, tras fracasar sangrientamente un intento de sublevación contra la dominación china en Tibet.

ULTIMA JORNADA.- Varsovia, (EFE). En la tercera y última jornada de su visita oficial a Polonia, los Reyes de España visitaron los antiguos campos de exterminio nazis de Auschwitz y Birkenau y la Ciudad de Cracovia. La visita de los Reyes de España a Polonia concluirá a las 18,00 hora local (17,00 GMT) con la salida del aeropuerto cracoviano de Balice rumbo a Madrid

POR MILES BUSCAN LA LIBERTAD.- Ciudadanos alemanes orientales escalan las paredes de la embajada de la RFA en Praga en un desesperado intento de alcanzar el primer paso hacia la libertad. El júbilo, la emoción y las lágrimas fueron los sentimientos que dominaron hoy entre los congregados en la pequeña estación alemana federal de Hof a la llegada de los trenes con refugiados germanoorientales procedentes de Praga, tras un agotador viaje de once horas. Con más de 24 horas de retraso sobre el tiempo previsto alcanzó el primer tren con 849 refugiados a las 05,49 hora local (03,49 GMT) la estación de Hof. Pese a que en Hof se contaba con la llegada de unos 10.000 refugiados germanoorientales procedentes de Praga, fuentes oficiales de esa capital señalaron que únicamente entre 6.000 y 7.000 personas han abandonado la ciudad en los trenes, de los que fueron fletados ocho en total. (Foto EFE-AP)

ELECCIONES
Acuerdo para la distribución de espacios gratuitos en TVE

MADRID. EFE.

La comisión de RTVE que desde ayer debate en el Congreso de los Diputados el tema de la distribución de los espacios gratuitos en TVE llegó al mediodía de hoy a un acuerdo consensuado.

Por este acuerdo, el PSOE comparecerá en la primera cadena de TVE el día de cierre de campaña durante diez minutos, mientras que el Partido Popular, Centro Democrático y Social y la Coalición de Izquierda Unida dispondrán de cinco minutos cada uno.

Convergencia i Unió y el Partido Nacionalista Vasco tendrán también derecho a cinco minutos en sus respectivas circunscripciones electorales, para lo que TVE procederá a desconectar la programación nacional en dichas Comunidades Autónomas durante la intervención de los citados partidos.

Un teniente muerto y 13 soldados heridos, al estallarles una granada en Lugo

LUGO. EFE.

Un teniente de Infantería murió y 13 soldados resultaron heridos, tras la explosión de una granada que manipulaba hoy el fallecido en el cuartel de Santa Cruz de Parga (Lugo) informó el Gobierno Militar de Lugo.

Serafín Díaz Sánchez, de 33 años y perteneciente a la Brigada aerotransportable Isabel la Católica, con base en Figueirido (Pontevedra) murió al explotar una granada que mantenía en sus manos esta mañana durante ejercicios de prácticas.

En el accidente resultaron heridos, además, 13 soldados, 12 de los cuales han sido dados de alta en un centro hospitalario lucense. Gerardo de la Fuente Vázquez, de 18 años y natural de Vigo, ha sido operado y su estado es menos grave, indicó el Gobierno Militar.

PALENCIA

Setenta participantes de toda España en la Asamblea Anual CECEL (Página 5)

Vídeo del PP sobre la "manipulación" en TVE (Página 5)

Problemas en el gabinete de Prensa del Ayuntamiento (Página 6)

Cajapalencia renovó el patrocinio del equipo de baloncesto (Página 6)

Tercera jornada de la Convención de Poetas Palentinos Actuales (Página 7)

San Francisco y los agentes forestales (Página 7)

Sucesos: Robo de medio millón en joyas en Osorno (Página 7)

Elecciones: Candidatura de Verdes-Lista Verde (Página 8)

M.C.D.2022

VIERNES 6

Santoral: Ss. Bruno fd.; Sagar, Barto, Balduíno, Probo, Renato, Román, Sagaris, Térico, Artaldo, Apolinar, Fraterno, Magno obs.; M.ª Francisca de las 5 llagas, Adalberón cfs.; Comino, Godofredo abds.; Marcelo, Casto, Emilio, Saturnino bto.; Diego de Luis de S. Vitores S.I. ms.

Sale el sol a las 7,16 h. y se pone a las 18,49 h. La luna sale a las 13,43 h. y se pone a las 22,28 h. Cuarto creciente el 8 en Capricornio.

Refrán: "Freno dorado no mejora el caballo".

EFEMERIDES

1623 Velázquez, pintor de Cámara del monarca español Felipe IV.

1850 Viaje aéreo de París a Bruselas, en el globo "Ville de París", con 6 pasajeros.

1866 EE.UU: circula el primer automóvil.

1887 Nace Le Corbusier, seudónimo de Charles Edouard Jeanneret, una de las figuras universales de la arquitectura y del urbanismo contemporáneos.

1927 Por primera vez se proyecta una película con voz humana, mediante una banda sonora anexa a la cinta: "El cantante de jazz", en el teatro neoyorquino Wagner.

1934 España: el Gobierno republicano proclama el estado de guerra en todo el territorio ante los sucesos revolucionarios originados en Asturias, principalmente, y en otros puntos aislados de España. En Barcelona, la Generalitat proclama el Estado Catalán dentro de la República Federal Española.

EL DIARIO PALENTINO
EL DIA DE PALENCIA
Palencia: Mayor, 67 – 34001. Apartado de correos, 17
Teléfono: Redacción, 744822. **Anuncios y suscripciones,** 740417
FAX, 743360 **Depósito Legal:** P-2-1958

Presidente editor: José Luis Alonso Almodóvar; **Gerente:** José Luis Alonso Cruz

Director: JOSE MARIA RUIZ DE GOPEGUI Y SANTOYO. **Redactor jefe:** Gonzalo Ortega Aragón
Jefe de talleres: Francisco del Campo

Ventanal

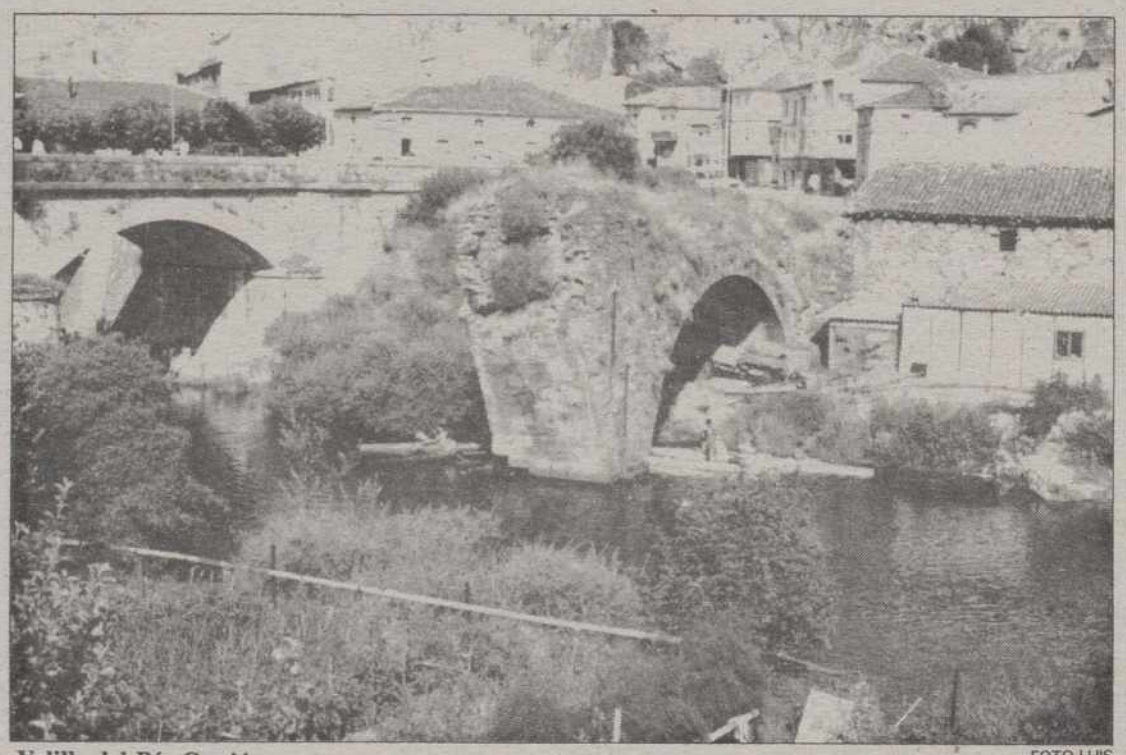

Velilla del Río Carrión. FOTO LUIS

CARTELERA

DONSANTIAGO: *"Batman"* (5,30-8,15-10,45)

REY DON SANCHO: *"Trunder 3"* (5,30-8,15-10,45)

ORTEGA: *"Sangre y arena"* (13) (5,30-8,15-10,45)

AVENIDA 1: *"Encerrado"* (18) (5,30-8,15-10,45)

AVENIDA 2: *"Superagente K-9"* (T.) (5,30-8,15-10,45)

AVENIDA 3: *"Indiana Jones y la última cruzada"* (T.) (5,30-8,15-10,45)

AVENIDA 4: *"El beso"* (18) (5,30-8,15-10,45) (Ultimo día)

SORTEOS

Lotería primitiva

Jueves, 28 de septiembre
16-21-23-30-35-45
C 20

BONOLOTO

Domingo, 1 de octubre
16-31-33-34-38-49
C 24

Lunes, 2 de octubre
6-17-32-35-39-43
C 26

Martes, 3 de octubre
14-18-27-32-35-47
C 37

Miércoles, 4 de octubre
5-8-16-19-42-48
C 3

ONCE
n.º premiado ayer
70576

FARMACIAS

Jueves, 5: Dña. M.ª Josefa Herrero Muñoz (Mayor, 26) y doña María Carmen Esperanza Aller García (Avda. Cardenal Cisneros, 29).

Viernes, 6: D. Alberto José Torres Michelena (Avda. Calvo Sotelo, 1) y don Enrique Junco Calderón (Avda. Valladolid, 4).

Servicio Nocturno: Don José María Fernández Nieto (Mayor,40). Tfno. 742470. Diariamente desde las 10,30 de la noche.

TELEFONOS

Hospital General "Río Carrión"	72 29 00
Urgencias H. "Río Carrión"	74 40 11
Hospital Provincial "San Telmo"	72 82 00
Casa de Socorro	72 24 81
Clínica Cruz Roja	72 41 00
Clínica "Virgen de la Salud"	74 77 00
Ambulancias	75 22 40
Policía (urgencias)	0 91
Policía Nacional	74 27 15
Protección Civil	0 06
Bomberos (Palencia capital: 080)	72 11 11
Subsector de Tráfico	72 06 88
Guardia Civil	0 62
Policía Municipal	74 76 77
Ayuntamiento	74 97 00
Renfe -información-	74 30 19
Autobuses Renfe	74 32 22
Taxis parada Federación	74 21 26
" " Pasaderas	74 08 10
" " San José	72 00 16
" " Est. RENFE	74 39 19
" " San Lázaro	72 20 76
Iberduero averías	74 25 57

ACTOS Y CONVOCATORIAS

Estudios gnósticos: El Centro de EStudios Gnósticos abre a partir de hoy, jueves, un ciclo de confencias en el aula D. Sancho de Cajapalencia, que darán comienzo a las 8,30 de la tarde, en las que se tratarán diversos aspectos sobre temas de Antropología, Parapsicología, Psicología práctica y Astrogenética.

Primeros viernes: A partir de mañana, día 6, en la iglesia de San Francisco se inicia la práctica anual de los Primeros viernes de mes, tradicional en todo el pueblo cristiano. Se expondrá el Santísimo desde la misa de la una de la tarde hasta la de las ocho de la tarde, en la que habrá culto especial de reparación.

Curso de Alemán: Todas las personas que estén interesadas en el estudio de la lengua alemana, pueden hacer su inscripción en el Club de Amigos de Alemania, diariamente, de 8 a 10 de la tarde, hasta el día 13 de octubre, inclusive. El curso comienza el 16 de octubre.

Adoración nocturna: El turno primero titular "Sagrado Corazón de Jesús" celebrará su vigilia mensual ordinaria en la noche del 5 al 6 de octubre, en la iglesia de San Francisco, a partir de las diez y media de la noche.

Poetas palentinos: Dentro de la I Convención de poetas palentinos actuales, esta tarde intervendrán Gonzalo Ortega Aragón y Enriqueta Palacios, a las 8 de la tarde, en el salón de la Diputación Provincial.

Lengua francesa: Hasta el día 20 de octubre se abre plazo de matrícula para las clases de lengua francesa organizadas por la Asociación de Profesores y Amigos del Francés. El horario de inscripciones es de 8,30 a 10 de la noche, en el instituto "Jorge Manrique".

M.C.D.2022

CUESTIONES

Como estamos ya en vísperas electorales, se nota mucho el electoralismo y de la Casa Grande ha salido todo el mundo a enviar mensajes de bienestar y tranquilidad. La sartén por el mango siempre ha sido una ventaja incuestionable y, ante esa prepotencia sartenera, no valen las consignas democráticas ni las gaitas de la igualdad de oportunidades.

Se para el parlamento, pero se sigue gobernando en plan decreto o en plan proyecto, manejando los hilos de la conveniencia, porque habas o lentejas, todo es bueno para el convento. Y hasta las encuestas de organismos oficiales se mangonean en exclusiva, no sea que cualquier filtración resulte de menoscabo.

Ya se ha escrito mucho sobre la validez real de las encuestas, pero se sigue tropezando en la misma piedra, a sabiendas de que esas piedras se vuelven peñascos o almohadas a conveniencia del tropezante. O sea que las encuestas pueden encargarse a la medida, como un traje de gala; y como el que paga o manda siempre tiene razón, pues mejor no asustarle con malas noticias.

Por mucho que digan las ciencias estadísticas modernas, los minimuestreos de población suenan a vanalidad por sí mismos; porque suelen depender, más que de un procedimiento absolutamente serio y confiable, de otros condicionantes acientíficos. En una encuesta mete mano el encargante y el encargado, los chicos del timbre y el contador de resultados. Y si para hacer un cesto se necesita un tejedor y los mimbres, para hacer una encuesta fiable se necesitarán gentes de oficio y respondedores a conciencia y conocimiento.

Ir de cuestiones a golpe de puerta es una exposición de puerta en las narices, de compromiso no esperado y de responsos para salir del paso y sin empeños. A partir de ahí, lo que usted quiera. De hecho, unos resultados dicen que niño, otros que niña y otros que un gazapillo. Y lo bueno es que, tras los pronósticos fallidos, nadie se vuelve a explicar por qué mintieron esos interrogatorios que dieron cierzo cuando soplaba tramontana.

Pero, de todas las maneras, si los sondeos tienen alguna validez, que valgan para todos. Y ahora ha tenido que ser la Junta Electoral la que recuerde al Gobierno que los trabajos del oficial Consejo de Investigaciones Sociales son patrimonio de todos los españoles, incluídos los del margen.

Que lo lógico y democrático es que si todos pagamos las encuestas, todos sepamos de qué va la fiesta o de qué va a ir la música. Abusar de información, aunque sea dudosamente fiable, es, por lo menos, cacicada decimonónica. Y así es imposible llegar al 92 con los pies limpios.

RETABLILLO

"NIÑA MATILDE"

Si cuando la ministra de Asuntos Sociales, "Niña Matilde", dijo eso de que "el evejecimiento de la población no constituye ningún problema" trataba de piropear a su auditorio, formado fundamentalmente por personas de la tercera edad, pase. Pero si lo manifestó sin ningún otro tipo de connotación, no estamos, no podemos estarlo, de acuerdo.

Naturalmente que nos sentimos orgullosos y reconfortados con nuestras gentes de la tercera edad y que cuanto por ellas se haga, siempre será poco en comparación con sus merecimientos. Pero el envejecimiento de la población es algo bien distinto... y preocupante.

Porque no sin sobresaltos se puede uno asomar a las llamadas "pirámides de población" por estos páramos. De pirámides, nada. Un garabato anárquico, en el que la base resulta más "estrecha" que la cúspide. La emigración de las gentes en edad de calentar aspiraciones y esperanzas, el programa familiar de la "parejita" como mucho, han reducido alarmantemente la tasa de natalidad. No, no somos defensores de poner niños en el mundo, "como por un tubo". Pero la sociedad está perdiendo uno de los renglones más importantes en su "capital" : se censan más personas mayores de 65 años, que las que se encuentran en la, llamémosla así, "segunda juventud". Ese es el envejecimiento de la población, que preocupa seriamente a los sociólogos de cara a un futuro, que ya ha comenzado.

Pero por acá ha estado "Niña Matilde" y ha dicho lo contrario. Ella sabrá por qué.

CARA LAVADA

Gloria da ver, oiga, cómo están dejando las fachadas del Instituto "Jorge Manrique". ¡Si parece ya otro!...

Ni los más viejos del lugar recuerdan cuándo, si es que se hizo alguna vez, "lavaron la cara" al entrañable "Insti". Añándanle el "trato", que se le ha venido dispensado en años de permisividad, que consagraron el garabato con tufo político en las paredes, y comprenderán la razón de su fea situaciónpresente. Que si constituía un atentado contra la estética, también venía a ser como un baldón. Se cohonestaba mal, muy mal, la misión del primer centro docente palentino y su significado cultural, con tanta pared pintarrajeada. Alguna vez, consternados, llegamos a preguntarnos : "¿Será posible que quienes dentro reciben formación y enseñanza luego sean capaces de lo que fuera se observa?". ¿Cómo se podrá comprender tan poca sensibilidad?". Claro, que no habría que olvidar que también de fuera llegaban "refuerzos" y que en la irresponsabilidad de algún docente encontraron los alumnos razones para estimar que, en una democracia, hasta ensuciar paredes constituye un sacrosanto derecho...

Pero, por fin, le están "lavando la cara". Gloria da ver la tarea, aunque resulte inevitable la pregunta de si durará mucho.

JULIO ANGUITA

Damos por hecho que el líder comunista, Julio Anguita, tendrá un escaño en el próximo Parlamento. Y, sinceramente, lo celebramos. Aunque nos sentimos en el polo opuesto de su ideología política, hemos de confesar que su personalidad nos parece interesante. Incluso atrayente. Pensamos que va a dar mucho juego en el Congreso y que nadie se rasgue las vestiduras por nuestras manifestaciones.

Con un Gobierno socialista y, según parece, con la permanencia del "rodillo", Anguita está llamado a dar mucho juego. Sus recientes declaraciones en Alicante nos han hecho pensar. Esa frase de que "el pacto sobre la información electoral en las televisiones ha servido para unir a la Oposición, pidiendo una limpieza informativa, es esperanzador cuando está en peligro la transparencia y la fuerza de la democracia" vale por todo un editorial político.

Sí, a la democracia la acechan no pocos enemigos. Es todavía una delicada flor de invernadero, con la que pueden dar al traste muchos comportamientos de los que, dueños y señores del poder, han llegado a identificar sus propios intereses con la mismísima democracia. Estamos asistiendo a quejas, que surgen de todas partes, pero que los llamados a tomarlas en consideración las escuchan como quien oye llever. Que varios partidos, con postulados políticos y programas diametralmente distintos, se hayan puesto de acuerdo para pedir limpieza, constituye un saludable ejercicio democrático.

P.M.B.

DON ELVIRO

Por MELLADO

M.C.D.2022

POLITICOS, POLITICA Y OTRAS ZARANDAJAS

J. R. SOLANO

Desde que Ramón Pérez de Ayala fustigaba a los políticos de su tiempo, que no eran precisamente los de la República sino los de la vieja Monarquía parlamentaria, el menosprecio por la política en general y por el político en particular ha crecido mucho en España. No hace tiempo que Manuel Fraga afirmaba que le producía asco estar en la política, y desde luego no le faltan razones para repudirla, pues ha cosechado –a veces no sin especiales merecimientos– más traiciones que nadie. Acaso esto se deba a la especial incapacidad de Fraga para elegir colaboradores, y no es cosa de felicitarle por haber elevado en su día a cierto señor Verstrynge, y después a Hernández Mancha, auténticos exponentes de la incapacidad y de la falta de substancia. Por cierto que buscando parecidos, a Fraga le sucede lo que en tiempos a Cánovas, a quien todos le admiraban pero además tenían que soportarlo. Y se sabe por sus íntimos, que no es cosa fácil soportar al líder y fundador de lo que un día se llamó Alianza Popular.

En el apogeo del descrédito de la política, el do de pecho acaba de ser dado en El Ferrol, donde imitando a Madrid por todo lo alto han cambiado de Alcalde merced al voto de un tránsfuga, que lo mismo que en la Comunidad madrileña procedía también de las huestes del señor Fraga. En la patria chica de Pablo Iglesias y de Francisco Franco, además de Líster, el Alcalde señor Couce Doce ha sido reemplazado por el señor Couce Pereiro, y aunque la alcaldía cambie de manos al menos todo queda entre primos carnales.

Cierto es que, en un rasgo de ingenio muy a la gallega, como las mariscadas, el Alcalde expulsado o traicionado ha tenido la gentil idea de elevar, por subscripción pública, un "Monumento al Traidor", convocando a sus amigos políticos a contribuir a una cuenta corriente depositando en ella treinta monedas, el mismo precio que Judas recibió por traicionar a Cristo y entregarlo. Más aún, el alcalde saliente de El Ferrol ha sugerido que el monumento no sea fijo, para que pueda ser llevado a donde haga más falta. Por ejemplo a Madrid, donde el voto del señor Golfeiro, procedente también del fraguismo, tiene a la Comunidad paralizada. Fue en Galicia donde, en el Gobierno de la Comunidad, se dio el primer gran ejemplo del voto comprado. Romero Robledo se limitaba, como Romanones, a comprar electores. Los socialistas compran no a electores, sino a elegidos. Parece que son más cómodos y además salen más baratos.

Sin embargo lo que en estos días ha encendido las neuronas de los comentaristas y apasionado al respetable, es el propósito de presentar como candidato socialista por Cádiz a doña Carmen Romero, esposa del Presidente del Gobierno, Felipe González. Las críticas han sido escasas, y se ha presentado a la nueva doña Carmen –la anterior nunca tuvo la idea de presentarse por Asturias– como dudosamente cumplidora de sus deberes, apartada de sus obligaciones de anfitriona en La Moncloa e indiferente a las obligaciones oficiales. ¿No será precisamente todo lo contrario? Sobre el matrimonio González han circulado todos los rumores, pero ninguno ha sido confirmado. Parece que a doña Carmen no le gusta el protocolo, ni los viajes oficiales, pero que no renuncia a constantes viajes privados con cargo a los presupuestos del Estado. Años hace, tuvo la suerte de que el general Santos Peralba, jefe del Estado Mayor del Ejército del Aire, ascendiese a general a título póstumo, en 1923, al coronel médico Vicente Romero, padre de Doña Carmen. En esto de los ascensos póstumos siempre se ha hilado muy delgado, y solo se otorgaban a quienes tenían contraidos especiales servicios de armas. No sólo por sajar granos y curar blenorragias.

Si la maledicencia nacional va a buscar una mina en las futuras aventuras políticas de doña Carmen, no debe olvidarse que en la minoría parlamentaria socialista no se tiene aisladamente iniciativa alguna, y que los diputados del PSOE, dóciles siempre a las consignas que el Gobierno transmite el partido, carecen de hecho de vida parlamentaria. Acuden a las sesiones, perciben sus dietas, hacen efectivos sus excelentes sueldos –unas 400.000 pesetas mensuales con todo puesto–, y aprietan el botón de las votaciones en el sentido que se les manda. De hecho el parlamento español es testimonial, se sabe que existe, las elecciones se realizan en la forma prevista y todos tan contentos... sobre todo los que ganan. Desde hace años, el parlamento español tiene menos efectividad que la Asamblea Nacional del general Primo de Rivera, o las Cortes de Franco. En estas últimas, se dio el caso de que fuese la escasa oposición quien llevase la voz cantante. Cosas de España.

Y de las elecciones, ¿qué? Pues de las elecciones, nada. Aquí todo gira en si el PSOE vuelve a lograr la mayoría absoluta, o si los españoles le dedican un fuerte voto de castigo para que no sea mayoritario. La mayoría absoluta conduce a algo muy parecido a la dictadura, y desde luego a la soberbia y prepotencia de los gobernantes. España era más libre con Adolfo Suárez, que nunca tuvo la mayoría, que con Felipe González, aunque del talante liberal de éste no deba dudarse. Al menos hasta después de las próximas elecciones generales.

Unicef es para los niños... ...salud, educación, sonrisa, respeto, amor y vida.

- Si Vd. ama a los niños.
- Si quiere salvarles la vida.
- Si quiere verles convertidos en adultos útiles.

Acérquese a nosotros como socio del unicef

Por favor, únase a más de 120.000 personas que en España ya forman parte de ese movimiento de solidaridad internacional a través del unicef.
Sólo tiene que rellenar la ficha adjunta y enviárnosla. Muchas gracias.

unicef

Asociación UNICEF-España
Apartado de Correos 12.021
28080-MADRID

Nombre .....
Apellidos .....
Dirección .....
C. P./Población .....
Provincia .....

LAS DOS CULTURAS

Anita ARROYO

Con frecuencia se habla del conflicto entre las dos culturas, la humanística y la científica. Sobre todo en el terreno de la educación, el problema se torna cada vez más apremiante en la aspiración a hacer del hombre un ser integral, desarrollado armoniosamente en todos los campos o, al menos, los fundamentales, para lograr una personalidad completa en torno a los valores permanentes del espíritu.

El concepto de las dos culturas se originó en Inglaterra durante un discurso controversial del afamado escritor C. P. Snow, y se divulgó en una publicación posterior. Lamentaba Snow que la obra científica no era lo suficientemente conocida y apreciada por los hombres de letras. Dividida la cultura entre la científica y la humanística. Para él, la primera abarca el mundo de las matemáticas, la tecnología y las ciencias naturales; la segunda concierne al estudio de las lenguas, la historia, la jurisprudencia, las artes, los estudios sociales y la literatura. Creía que ambas esferas han desarrollado lenguajes distintos, lo que la distancia y hace difícil que los hombres de letras y los hombres de ciencias se entiendan entre sí, que vivan en un mismo mundo. ¿Es acaso cierto esto? ¿Existe un abismo irreconciliable entre ambas culturas? Hagamos un poco de historia. El humanismo se desarrolló durante el Renacimiento. Por su interés en los clásicos antiguos, como en las obras hipocráticas, y por su énfasis en la capacidad del individuo para labrar sus propias condiciones de vida, alentó el desarrollo de la ciencia. A medida que los conocimientos científicos, en ascenso contínuo, se fueron acumulando, resultó más y más difícil enseñar a la vez los nuevos conocimientos y las materias puramente humanísticos. El desarrollo cada vez más especializado de las ciencias, ha hecho imposible que un ser humano domine las ciencias y a la vez conozca en toda su extensión el vasto campo de las humanidades. ¿Cómo puede un individuo abarcar hoy la inmensa gama de conocimientos que en ambos campos se ha acumulado? He aquí el problema que cada día se hace más difícil, y he aquí por qué se plantea el confrontamiento de las dos culturas. El gran reto para la pedagogía moderna es cómo diseñar un sistema que integre a las dos culturas, de manera que ambas se complementen, se entiendan y se integren entre sí. En esto ya se ha progresado bastante. Las escuelas superiores y las universidades ofrecen cursos de ciencias y de humanidades suficientes para que el estudiante promedio alcance una buena idea general de estos campos.

Esto es muy importante, como muy bien lo fraseó el gran físico de la relatividad, Alfred Einstein: "No es suficiente enseñar a los hombres una especialidad. Para ser un individuo válido, el hombre tiene que recibir un sentimiento vivo de lo bello y lo moralmente bueno. En caso contrario, se parece más a un perro amaestrado que a un ser armónicamente desarrollado".

Este ideal, expresado por el gran físico, debe ser la meta y propósito de toda la educación bien orientada.

En los mecanizados tiempos que vivimos, en los que predomina por encima de todo la técnica, ocurre lo contrario de lo que lamentaba el escritor Snow. Creía él entonces que la obra científica no era suficientemente conocida y apreciada por los hombres de letras. Hoy podemos decir al revés: la obra humanística, la filosofía, las artes, la literatura, no son lo suficientemente conocidas y apreciadas por los hombres de la ciencia. Se le da mucho mayor énfasis a la educación científica, a la tecnología y es la cultura humanística la que ha quedado relegada y, a veces, casi abolida de los programas educativos.

¿Qué decir de los valores morales, de la ética, que son fundamentos indispensables de la formación del hombre? Se sonreirá el lector, probablemente. Ese aspecto básico de la formación del caracter y el desarrollo del ser humano como tal, casi no preocupa hoy a los pedagogos y, mucho menos a los padres. Creen los primeros que esa función forjadora del espíritu compete a los padres, y creen éstos, los padres, que es misión de la escuela. Así, ni unos ni otros se preocupan de esa cuestión que es, nada menos, que la de formar hombres dignos y ciudadanos honrados. Se ha olvidado que tan importante como informar es "formar". ¿Quién se preocupa hoy por la formación moral de los estudiantes?...

Contribuya a crear vida en el Tercer Mundo

En estos momentos, en varios países del Tercer Mundo es posible la vida gracias a las más de 50.000 personas que colaboran con Intermón.

Usted también puede ayudarnos. Llámenos al (93) 301 29 36. Su contribución, por modesta que pueda parecerle, nos resultará de gran ayuda.

intermón por un mundo solidario

Roger de Llúria, 15
08010 Barcelona. Tel. (93) 301 29 36

M.C.D.2022

Se ha inaugurado hoy en Palencia organizada por la I Tello Téllez de Meneses

Asamblea Anual de la Confederación Española de Centros de Estudios Locales

Entregaron una placa a Jesús San Martín Payo

Redacción (M.V.)

Se está celebrando en nuestra ciudad la Asamblea Anual de la Confederación Española de Centros de Estudios Locales (CECEL). El acto oficial de inauguración ha tenido lugar esta mañana en el Salón de Actos del Palacio Provincial, presidido por el titular de la institución, Jesús Mañueco; el presidente de la CECEL, José Simón Diaz, del Instituto de Estudios Madrileños; el alcalde de la ciudad, Antonio Encina; la vicerrectora del campus universitario palentino, Juliana-Luisa González Hurtado; el diputado delegado de Cultura, Angel-Miguel Prieto y otros miembros de la directiva de la CECEL, que por cierto dejan sus cargos tras ocho años y la Asamblea deberá elegir a la nueva junta que les sustituirá. Participan en esta reunión, que finalizará el próximo sábado, más de setenta miembros de centros de estudios locales de toda la geografía nacional.

Jesús San Martín Payo, como presidente de la Junta de Gobierno de la Institución Tello Téllez de Meneses, integrada dentro de la CECEL y organizadora y anfitriona de esta Asamblea (que cada año se celebra en un lugar distinto), dio la bienvenida a los presentes y tras saludarles cordialmente habló de la historia de este centro de estudios palentinos, cuya idea fundacional surgió el 28 de febrero de 1.946, celebrándose el 28 de abril de 1.949 -tres años después– el acto oficial de constitución. Señaló que todos estuvieron de acuerdo en darle el nombre del obispo Tello Téllez de Meneses, al haber sido "el gran patrocinador, junto al rey Alfonso VIII, de la primera universidad española, el Estudio General de Palencia." Jesús San Martín nombró a algunos de los primeros académicos del centro, añadiendo que aún viven Felipe Ruiz, Arcadio Torres, Germán Calvo, Esteban Ortega Gato y él mismo.

Los fines de la Institución Tello Téllez de Meneses dijo que se recogen en el artículo segundo de su Reglamento de funcionamiento y son los de cultivar, promover y difundir los valores artísticos y culturales de la provincia. Entre las principales realización de este centro de estudios palentinos mencionó las publicaciones, con 59 números de la Revista que lleva el nombre de la institución, "la coleccion más completa -dijo– para conocer la historia de Palencia", así como los 8 libros de la Colección Pallantia, que se inició con "La Silva Palentina", cuyo autor es el propio Jesús San Martín, siendo el último número el dedicado a las "Poesías de Góngora" según los manuscritos de la Catedral de Palencia.

Presidencia del acto inaugural de la Asamblea de la CECEL FOTO LUIS

En esta Asamblea están presentes representantes de centros de estudios locales de todo el país FOTO LUIS

Terminó su intervención hablando de los contenidos de estas publicaciones y señalando que exiten muchos escritos y trabajos a la espera de ser publicados, "lo que da idea de la vitalidad de esta institución".

Le siguió en el turno de palabra el hasta hoy presidente de la CECEL, José Simón Diaz, profesor de literatura y miembro del Instituto de Estudios Madrileños. Este destacó la gran labor cultural que los centros de estudios locales ha venido protagonizando desde la creación del Consejo Superior de Investigaciones Científicas (1.939), al que pertenecen todos los miembros de la CECEL. También subrayó el trabajo y el prestigio adquirido y reconocido a nivel nacional de la Institución Tello Téllez de Meneses. Dijo que detrás de cada centro hay siempre una personalidad que la sido el verdadero impulsor del mismo "y en el caso de Palencia ha sido don Jesús San Martín Payo, por lo que la CECEL le ha entregado una placa que reconoce este trabajo tan intenso y de tantos años".

Jesús San Martín FOTO LUIS

Asimismo intervino la académica Casilda Ordóñez, que tras dar la bienvenida a Palencia a miembros de la Confederación Española de Centros de Estudios Locales centró su intervención en la importancia cultural del Camino de Santiago, "precoz símbolo europeista y la más antigua ruta de contacto europeo".

Finalmente cerró el acto el presidente de la Diputación, quien subrayó la importancia de los trabajos de estos centros de estudios locales y les deseó a todos una grata estancia en Palencia. Esta tarde finalizará el Pleno de la CECEL y se inaugurará en el Centro Cultural Provincial la exposición "Joyas bibliográficas y documentales palentinas". Mañana lo dedicarán a realizar una excursión por la provincia.

Vídeo del PP sobre la manipulación informativa en TVE

Los medios de comunicación, invitados por el Partido Popular, hemos tenido esta mañana la oportunidad de ver el famoso vídeo-resumen sobre las manipulaciones de TVE en sus informativos y en los programas especiales dedicados a las campañas electorales últimas en favor del partido en el Gobierno, es decir el Partido Socialista Obrero Español. Estuvieron presentes todos los candidatos del PP a las legislativas del próximo 29 de octubre, así como otros invitados y miembros del partido en Palencia.

El presidente provincial del PP y candidato número uno al Congreso, Jesús Mañueco, antes de pasar el vídeo manifestó que su partido reconocía públicamente el excelente trabajo que los medios de comunicación presentes en Palencia están llevando a cabo y expresó "nuestro reconocimiento y respeto a todos los profesionales, individualmente, lo que no quita para que nos hayamos visto obligados a presentar este vídeo, conjuntamente con otros partidos (CDS, IU y CIU) ante la Junta Electoral Central, ante el caso omiso del PSOE a nuestras denuncias de manipulación televisiva y de exigencia de neutralidad a este medio de información público." Añadió que no querían utilizarlo como arma electoral "ya que todo el mundo es consciente de que esta manipulación es una realidad". También aludió Jesús Mañueco al caso de las encuestas del CIS (Centro de Investigaciones Sociológicas), que ha tenido que ser a través de la Junta Electoral Central como se ha obligado al Gobierno a entregarlas al resto de partidos. Finalmente manifestó que ellos se iban a limitar a pasar el vídeo y que nosotros fuésemos quienes sacásemos las conclusiones correspondientes.

En el vídeo se recogen secuencias de diversos informativos televisivos y de programas especiales emitidos con motivo de diversas campañas electorales precedentes. El vídeo reconocemos que no es nada original, en el sentido de que como profesionales de la información, todo lo que hemos visto lo recordábamos perfectamente, por lo que las conclusiones que hemos sacado son exactamente las mismas que cuando vimos esas imágenes dentro del contexto de sus programas originales. Nadie nos va a descubrir a estas alturas lo que se hace en TVE y la influencia de este medio, pensamos que decisiva, en la inclinación de los españoles a la hora de depositar su voto. No hay que olvidar que la "tele" es el único medio de información -o visto lo visto, de desinformación– para muchos millones de ciudadanos. Esa es la triste realidad.

M.C.D.2022

REGISTRO CIVIL

NACIMIENTOS

José Antonio Bartolomé Vallejo, de José María y María de los Angeles.

Ignacio Rico Salas, de Francisco Javier y Nieves.

Cristina Moro Martínez, de José María y Estrella.

Beatriz Ibáñez Sanz, de Angel y Aurora.

Laura Rosa Salvador González, de Angel y Rosa Aurora.

Elena Vázquez Gómez, de Víctor y Sara.

Lorena Laso Atienza, de Eugenio y Pilar Carmen.

Jorge Garrachón Hernández, de Francisco Javier y Matilde.

Elisabet Palacios Fresno, de José Santiago y María Soledad.

Beatris Salvador Narganes, de Vicente Antonio y María del Carmen.

Myrian Montoya Marín, de Francisco Javier y María del Carmen.

Myrian Francisco González de José Manuel y María Begoña.

MATRIMONIOS

Francisco Javier Chies Nozal con María Elma Porras Castro.

Arcadio Ramón Fernández Calderón con Ana María Sampedro Lobejón.

Silvino Rubio Barbón con María Luisa García Fernández.

DEFUNCIONES

Félix Vián Doncel, 58 años.

Martín Calleja Cantera, 89.

Josefa Morán Abad, 81.

Severina Rodríguez Puebla, 75.

Tres millones de pesetas para el equipo morado

CAJAPALENCIA Y EL CLUB BALONCESTO PALENCIA RENOVARON SU CONTRATO DE COLABORACION

Suheca Maristas solicita 120.000 pts por la carta de baja de Angel Gómez

FOTO LUIS

Miguel Díez y Javier Ramírez Arceo firmando el contrato

Redacción

En la oficina central de Cajapalencia se firmó esta mañana el contrato de colaboración entre la entidad de ahorro y el Club Baloncesto Palencia.

Al acto asistieron, además de los medios de comunicación, el director general de Cajapalencia, Javier Ramírez Arceo; jefe de la obra social, Miguel Ruiz Ausín; presidente del C.B. Palencia, Miguel Díez González y vicepresidente del Club, Pedro Pastor de Hoyos.

La subvención asciende a 3.000.000 de pesetas. A esta cantidad puede sumarse un millón más en caso de alcanzar el equipo la fase de ascenso a 1ª División Nacional, algo en lo que no confían demasiado los rectores del Club debido a que los rivales se han reforzado muchísimo.

El Sr. Ramírez Arceo, una vez leidas las claúsulas del contrato, por cuarta temporada consecutiva, se refirió al deseo de Cajapalencia de potenciar el baloncesto de base, por lo que en su día pusieron como condición que la plantilla fuese eminentemente palentina después de la decepción que supuso la pasada campaña la política de fichajes seguida que, según él, influyó en la escasa asistencia de aficionados al Pabellón Municipal.

El Director General se interesó asimismo por cuestiones que rodean la actualidad del club, con mención especial a esa deuda contraída con el Patronato que impidió entrenar al equipo el pasado martes. Pedro Pastor respondió que el tema se había solucionado con el ingreso este mismo jueves de 40.500 pesetas a cuenta de la cantidad no pagada el último año ya que las 700.000 pesetas anteriores están pendientes de una solución con arreglo a la publicidad estática en el recinto deportivo. De todas las formas los responsables del C.B. Palencia mostraron su indignación con el Patronato ya que, efectivamente, habían quedado en paliar esa deuda mensualmente...pero el primer día de octubre, prácticamente sin tiempo para cumplir con lo pactado, se prohibió al equipo la utilización del recinto deportivo con una total falta de flexibilidad.

Miguel Díez por su parte agradeció a Cajapalencia su nueva colaboración subrayando que el club seguiría trabajando a tope con las secciones inferiores para que en el futuro puedan surtir en mayor número si cabe a la primera plantilla, mostrándose optimista al respecto con la puesta en marcha de las ligas juvenil y junior regional.

ANGEL GOMEZ

En otro orden de cosas, y siguiendo con la actualidad del conjunto morado, indicar que el Suheca Cedesa ha anunciado a su ex-jugador Angel Gómez que solamente concederá la carta de libertad si su nuevo equipo abona 120.000 pesetas. Una noticia sin duda sorprendente ya que Maristas, cuando se produjo la noticia del fichaje, aseguró al jugador que no pondría "pegas".

La Junta Directiva del Cajapalencia se limitará a acudir a la Delegación Provincial de Baloncesto para que sea ella quien tramite dicha carta de baja plenamente convencido de que no surgirán problemas al ampararle la razón.

FOTO LUIS

"Expo-luz".– Dentro de la programación del Octubre Cultural de Cajapalencia, el Museo-taller de la ciencia de Palencia ha organizado una muestra sobre objetos y electrodomésticos relacionados con la luz eléctrica, bajo el título genérico de "Expo-luz". Esta muestra, en la que se pueden ver distintos de los avances tecnológicos relacionados con la electricidad, está expuesta en la sala San Telmo, de Cajapalencia.

El jefe del gabinete de prensa del Ayuntamiento piensa que se impide conscientemente el funcionamiento del mismo

El jefe del Servicio de Información a los medios de comunicación, del Ayuntamiento, Pablo Izquierdo Juárez, no asistirá a la Comisión de Gobierno que se celebra esta tarde, por considerar que la Alcaldía ha hecho caso omiso a sus peticiones de cara a conseguir un buen funcionamiento del dicho servicio.

A juicio de Pablo Izquierdo, todo parece indicar que "se está conscientemente impidiendo el funcionamiento de este servicio municipal, y posiblemente la persecución personal y administrativa del responsable de dicho servicio", según ha hecho saber en una carta dirigida al alcalde, Antonio Encina.

Entre las peticiones hechas para un adecuado funcionamiento de lo que sería el gabinete de prensa del Ayuntamiento figuran: personal administrativo, fax y líneas microfónicas.

Otra de las quejas presentadas por Pablo Izquierdo es la relativa a las remuneraciones económicas. "El responsable de dicho servicio esta sangrantemente discriminado en cuanto a sus remuneraciones, al no compensársele una dedicación exlusiva y una responsabilidad que en teoría se supone. Hasta los ordenanzas de este Ayuntamiento, que realizan horas de trabajo fuera de su horario normal, perciben su correspondiente liquidación por horas extras y por extensión, lo mismo sucede con casi todos los trabajadores del Ayuntamiento. Sin embargo, al responsable de este servicio se le niegan estos mínimos derechos".

M.C.D.2022

Convención de Poetas Palentinos

La meditada trascendencia de Marcelino García Velasco y los desvelados interiores de Casilda Ordóñez

FOTO LUIS

Casilda Ordóñez Ferrer

Redacción

Marcelino García Velasco y Casilda Ordóñez Ferrer actuaron en la tercera jornada de la Convención de Poetas Palentinos Actuales, que viene celebrándose en el salón de actos de la Diputación.

Los poetas fueron presentados por José Manuel Mateo Echevarría, miembro del Club de Amigos de Alemania, entidad organizadora de la Convención.

LA MEDITADA TRASCENDENCIA DE MARCELINO GARCIA VELASCO

Marcelino García Velasco, nacido en Palencia y en ella vecino de siempre, es un poeta ya de amplias resonancias, por sus once libros publicados, por los numerosos premios obtenidos, por sus abundantes colaboraciones en revistas y publicaciones especializadas y por su vinculación a la revista Rocamador, que desde nuestra ciudad llegó a tener ecos nacionales e internacionales. Maestro de profesión, García Velasco ha desarrollado en nuestra provincia una amplia labor cultural, en recitales, pregones, tertulias y conferencias.

Inició su recital con una declaración poética, como una exposición de motivos y objetivos de su creación literaria. Y fue leyendo algunos poemas de sus libros, meditadas, elaboradas trascendencias sobre paisajes y personas, sobre anécdotas y cuadros. Castilla, las escenas rurales, la historia más cercana, los personajes de la amistad y la admiración son objetos de esa bella manipulación poética, donde el escritor pone alma y cabeza para lograr los conceptos más penetrantes con las palabras más expresivas.

Con su lenguaje que oscila entre lo selecto y lo coloquial, siempre de tremendo efecto poético, García Velasco consigue las emociones más puras, delgadas de tan limpias, tamizadas por esa transcendencia elaborada, que va dejando de lado la escombrera de un cantero, hasta lograr la figura exacta.

ABIERTOS INTERIORES DE CASILDA ORDOÑEZ

Casilda Ordóñez Ferrer, también nacida en Palencia, confesó su llegada a la poesía en plena madurez, después de algunos escarceos literarios de juventud. Tiene publicados tres libros poéticos y numerosos trabajos de investigación y de crítica. Catedrática de Lengua y Literatura, académica de la Institución Tello Téllez de Meneses, ha colaborado en numerosas actividades y publicaciones culturales palentinas.

Explicó el título de su recital, "Da voz desvelada", como una virtud que tiene el poeta de sacar fuera lo que la mayoría esconde, esas emociones producto de la vida. La voz desvelada esclarece, pues, el caos interior, ese emocionario caótico que se va acumulando y que el poeta intenta ordenar y concretar en sus versos, filtrando las voces de los ecos, distinguiendo entre lo que es y lo que parece.

Leyó algunos poemas de sus libros, desde las meditaciones de madurez de "En medio del camino" a los cantos de amor de "Sora Luna" y unas incursiones en el alma infantil de "Carta del rey". Versos libres o de sencilla preceptiva se mezclaron con los sonetos más rigurosos, donde la autora logra unas vivas trasparencias de ese interior rico en sensaciones, a veces profundamente emanadas, otras surgidas desde objetivos más externos. Poemas de bella factura, donde la confesión se hace rebeldía, tristeza o ternura, frutas maduras de ordenamiento interior lanzados al aire en la belleza siempre sensual de la palabra.

FOTO LUIS

Marcelino García Velasco

PROXIMAS JORNADAS

La cuarta jornada de la Convención de Poetas Palentinos Actuales tiene lugar esta tarde, a partir de las ocho, en la Diputación, con entrada libre, como es habitual. Intervendrán Gonzalo Ortega Aragón y Enriqueta Palacios Sánchez.

En la jornada final, el viernes, día 6, los recitales correrán a cargo de los hermanos Andrés y Pedro Quintanilla Buey. Seguidamente se celebrará el acto de clausura.

FOTO LUIS

Un aspecto del público asistente a la Convención de Poetas Palentinos Actuales

San Francisco y el Cuerpo forestal

Flaviano Casas

Los agentes forestales, guardianes de montes y ríos, celadores del medio natural, celebraron casi en la clandestinidad, la festividad de San Francisco: Patrono de la Naturaleza.

Destaca el silencio oficial, el olvido de este día grande, tan propicio para hermanar a los dispersos integrantes del Cuerpo forestal, esparcidos geográficamente por el vasto territorio de nuestra Comunidad.

A instancias de este Cuerpo, y bajo los auspicios de la Asamblea Nacional de Agentes Forestales, este año se celebra con éxito y calor la fiesta del santo patrono, en los lugares más pintorescos y de la manera más original.

Un rato de esparcimiento, una merienda de fraternidad en el campo, y un cálido abrazo de compañeros, bien merecen la pena. Y lo que no podía faltar: la oración a San Francisco.

"Los Agentes Forestales nos hermanamos con la actitud y sensibilidad de este santo, y adoptamos el firme compromiso, -más allá del deber-, de defender algo tan respetable como es la Naturaleza, algo tan esencial como la vida de los seres que pueblan la Tierra.

Invocamos desesperadamente la protección al medio, al tiempo que hacemos inventario, con lágrimas en los ojos, de los estragos y agresiones que sufre la Naturaleza en el ámbito de nuestra región y fuera de él.

Pedimos por nuestros hermanos los peces, asesinados por toneladas a causa de vertidos "incontrolados", y como consecuencia de la brutalidad y el egoismo de quienes tiene la responsabilidad de distribuir "racionalmente" el agua. El mal uso y abuso de este elemento, produce más estragos que la cacareada sequía.

Suplicamos especialmente al santo, para que perdone, -si fuera pecado-, a los mandameses que negaron "más de tres veces", la existencia de peces muertos. Que por tu intercesión, santa Lucía les devuelva la vista.

Elevamos los ojos al firmamento azul, y contemplamos las columnas de humo que, con olor a cobre y sintéticos cancerígenos, enturbiaron el espacio y hacen oscurecer a las estrellas.

Vamos a correr el fuego que devasta los campos, y asistimos impotentes ante la inoperancia de la Ley y la penuria de unos medios que resultan ridículos.

Apelamos a San Francisco para que amanse esas fieras que, por sacar carbón, revientan las montañas. Para que aleje de esta Comunidad, la peste humana que descarga desechos mortíferos en lo más puro de los valles de Cabria.

Te pedimos el retorno a la vida de esa especie rústica y noble que es el olmo, para que pueblos y Concejos se reunan bajo su sombra, y puedan tratar del Bien Común, hoy extraño concepto.

Finalmente, te invocamos el respeto a la vida, a los seres y al hombre. Y como guardianes protectores de la Naturaleza, con más de un siglo de experiencia en estas lides, demandamos tu ayuda para que no seamos víctimas de la alta burocracia; pues barruntamos que, a tenor del trato concedido a este Cuerpo, somos una especie más en vías de extinción".

SUCESOS LOCALES

Robo de carteras

En la Comisaría de Palencia han sido presentandas dos denuncias en las últimas horas referidas a sendas sustracciones de carteras en el mercadillo del barrio de San Juanillo.

Una de las carteras contenía 18.000 pesetas y documentación, y la otra 1.800 y documentación.

COLISIONES

Sobre las 19,15 horas de ayer, en la zona del Portillo de Doña María se produjo una colisión entre el vehículo matrícula P-7325-C, conducido por Doroteo Abad Aristín, y el conducido por Rafael Díaz Maestro, un vehículo matriculado P-3725-E. Se produjeron daños materiales.

También hubo que lamentar únicamente daños materiales en la colisión que alrededor de las 5,30 de esta mañana se ha producido en la República Argentina, en el cruce con la plaza Pío XII, entre el vehículo matrícula P-1330-F, conducido por José Ignacio Rueda, y la moto P-7694-F, conducida por José Miguel Maniega.

SUCESOS EN LOS PUEBLOS

En quinientas mil pesetas han sido valoradas las joyas robadas en una vivienda de la calle La Fuente, de Osorno la Mayor. El autor o autores del robo entraron por una ventana abierta, y además de las joyas se llevaron 30.000 pesetas en metálico.

M.C.D.2022

Candidaturas al Congreso y al Senado por la provincia de Palencia

Las listas de los Verdes

Fernando Escobar

Isidro Ayuso

Pedro Gosgaya

Marlene Brauweiler

CANDIDATOS AL CONGRESO

1.º/ Pedro Cosgaya Bravo

Lleva 9 años en el Servicio de Prevención y Extinción de Incendios y Salvamento.

Pertenece al Colectivo Ecologista Palentino.

Colaborador en diversas plantaciones de árboles en Palencia.

2.º/ Isidro Ayuso Rodríguez

Estudió bachiller en un Instituto de Palencia.

Estudió Ingeniería Técnica Agrícola y finalizó brillantemente su carrera obteniendo el premio Caja Rural 1986.

Pertenece al Colectivo Ecologista Palentino.

Colabora en la organización de la Semana Europea de las aves, coordinada por la Comunidad Económica Europea.

Coordinador del inventario de árboles nobles palentinos.

Colaborador provincial en la elaboración del Catálogo de Zonas Húmedas Palentinas.

Coordinador de la Campaña "Protección de las Zonas Esteparias" 1988, 1989.

3.º/ Marlene Brauweiler Kader

Nacida el 3-4-1939 en Bonn (Alemania).

Estudia Bachiller en Rheinbach (1958).

Licenciada en Derecho en la Universidad de Bonn.

Titulada en Düsseldorf como asesor de Hacienda.

Funcionario del Ministerio de Hacienda de la República Federal Alemana (1969/72). Especializada en aduanas e impuestos indirectos.

Casada en Palencia con un médico palentino.

Pertenece al Colectivo Ecologista Palentino.

Realizó estudios de Costos y Viabilidad para reforestación de perdidos en Palencia.

CANDIDATOS AL SENADO

Fernando Escobar de Ochotorena

Estudia Bachiller en Lugo y Palencia.

Estudios de dibujo en la Escuela de Artes y Oficios de Palencia.

Estudios superiores de Pintura en la Real Academia de Bellas Artes de San Fernando (Madrid).

Accede a la Universidad tras superar las pruebas de ingreso para mayores de 25 años y realiza estudios de Filología Alemana sin concluir los mismos.

Perteneciente al Colectivo Ecologista Bern-Grüm de Suiza.

Perteneciente al Colectivo Ecologista Palentino.

Organizador de la III Plantación de olmos en Palencia.

Trabaja en el inventario de árboles nobles de Palencia y provincia.

Realiza estudios de viabilidad y presupuestos pro-recuperación del Río Carrión.

Realiza estudios de cotos para reforestación de zonas húmedas en Palencia.

SUPLENTE

María José Urbón Izquierdo

Bióloga.

Profesora del Instituto Jorge Manrique de Palencia.

Perteneciente al Colectivo Ecologista Palentino.

Comunicado

Reconocimiento del Servicio Militar a funcionarios y laborales

CSIF insta a todos los empleados públicos a recurrir ante los Tribunales de Justicia, contra la discriminación que supone el no reconocer el período de servicio militar, a efectos de trienios, jubilación, pensiones, etc.

Todos los interesados en que se le reconozca el servicio militar, pueden acudir al CSIF para que se les prepare los recursos ante la Administración y Audiencias correspondientes para que puedan obtener las siguientes ventajas:

a) Mayores retribuciones por trienios.

b) Poder solicitar la jubilación voluntaria con menor tiempo de trabajo.

c) Mayor cantidad en las pensiones de jubilación, viudedad, orfandad, etc.

Además, CSIF ha presentado los recursos pertinentes ante el Consejo de Ministros, Defensor del Pueblo y distintos Grupos Políticos representados en el Congreso y Senado.

En la actualidad hay funcionarios a los que les fue reconocido ese derecho, hasta que el Gobierno por un Decreto inconstitucional, lo suprimió, Decreto que este sindicato pide sea derogado.

En la Biblioteca Pública

Exposición de carteles de la Hermandad de Donantes de Sangre

Germán García FERRERAS

A las ocho de la tarde de ayer, miércoles, se inauguró la exposición de carteles, primeros premios, del Concurso que el Ministerio de Sanidad y Consumo promovió a escala nacional, para mentalizar a los espanoies en orden a la donación de sangre.

Asistieron las primeras autoridades: gobernador civil, presidente de la Diputación Provincial, alcalde, director del Hospital General "Río Carrión", director de gestión del mismo hospital y director de Atención Primaria.

El presidente de la Hermandad, Arturo de Porras García, fue explicando a las autoridades el significado de los diecinueve carteles-murales, que han sido dibujados por alumnos de Formación Profesional, Bachiller Unificado Polivalente y de Educación General Básica, ciclo superior.

Los dibujos son muy significativos; su lema correspondiente no puede ser más explicativo, y expresivo. Por ejemplo: "Para una flor un poco de agua, para una vida un poco de sangre". "Todos para todos", que representa a un grupo muy numeroso de gentes que caminan juntos, escuchan juntos y viven juntos.

Nos gustó particularmente este: "Deja que tu sangre corra por la vida de los demás". Porque donar sangre es donar vida y crear nuevas ilusiones de vida en los enfermos.

¿Qué me dicen ustedes de estos?: "Da un poco de tí". "Sangre savia de la vida". "Una obra hecha con sangre". Otro de los dibujos que representa una piedra, tiene este pie: "No te quedes de piedra, dona tu sangre".

Estamos totalmente de acuerdo con la leyenda de otro: "No sólo los héroes salvan vidas". Es una manera de reconocer el valor del donante anónimo. De quien ha donado la sangre sin buscar la publicidad y mucho menos exigiendo unos dineros en justo precio.

La exposición se encuentra en la Biblioteca Pública de la calle Eduardo Dato. Permanecerá hasta el día catorce. Esperamos que los palentinos tengan un tiempo para visitarla. Se trata de una buena lección de humanismo y un acicate más para donar sangre o seguir regalando la sangre que es tan necesaria para los enfermos. ¡Gracias, muchas gracias, a las autoridades, por haber querido inaugurarla!.

Durante la apertura de la exposición

FOTO LUIS

Centro de Sordos

El domingo se inician las Cuartas Conferencias

El próximo domingo día 8, a las 7 de la tarde, en el Colegio-Residencia de María Inmaculada, (Servicio doméstico) sito en Calle P. Higinio Aparicio, 1, de esta Ciudad, tendrá lugar la iniciación del segundo ciclo de las 4.ª Conferencias Informativas para sordos, familiares y amigos de ellos.

Se expondrá el tema del "Teatro Mímico en el Mundo del Sordo", el cual estará interpretado por el Grupo de Teatro "GADEX" dirigido por su director Pedro Buisán Gutiérrez.

Se invita a toda persona que desee asistir, principalmente a los sordos palentinos, aunque éstos no estén vinculados al Centro.

M.C.D.2022

RECUERDOS VIEJOS

- El horario de los serenos
- Jacobo Romero, arquitecto municipal
- Pavimentación para la calle del General Mola
- El traslado de estudiantes a Valladolid

HACE 100 AÑOS

(5 de octubre de 1889

Aviso a los madereros, que se iban a efectuar unas subastas de árboles y se publicaban los tipos de licitación. En Becerril de Campos, 12 chopos en 102 pesetas; Herrezuela de Castillería, 35 robles en 996 pesetas; Hornillos de Cerrato, 6 chopos en 115 pesetas y en 501, pesetas los 60 robles y chopos, que se subastarían en Brañosera. Los Ayuntamientos buscaban fondos con los que sacar adelante los presupuestos.

El Ayuntamiento había dispuesto que los serenos entraran en servicio con el "horario de invierno", es decir, desde las 9 de la noche a las 5 de la mañana: Sin embargo, se pensaba que no era el más adecuado, que más eficaz podría resultar retrasándolo una hora, para que también concluyera una hora más tarde, ya que las seis de la mañana coincidían con la salida de los trenes y a esa hora no había más vigilantes en toda la ciudad, que los de la estación. Sin embargo, a las 9 de la noche no hacían falta los serenos en la calle. Así estaban las cosas.

HACE 75 AÑOS

(5 de octubre de 1914)

Las noticias de la jornada giraban preferentemente en torno a cuestiones relacionadas con la docencia. Así, se daba cuenta de que había sido nombrada profesora especial interina de Educación Física en la Normal del Magisterio, doña María Santurde. También el sacerdote don Vicente Matía era nombrado profesor de Religión en la mencionada Escuela.

Del cargo de arquitecto municipal tomó posesión don Jacobo Romero, quien con tal motivo obsequió al alcalde, miembros de la Corporación Municipal y técnicos de su nuevo destino. De su competencia y palentinismo se esperaban las mejores cosas para la ciudad.

Velada teatral a cargo de los alumnos de la Academia de la Juventud católica; con mucho éxito pusieron en escena "El puñal del godo" y el sainete "Ya no hay mujeres".

De Buenos Aires comunicaban que había contraído matrimonio la popular cupletista "La Goya"; dejaba las tablas por el amor de un rico estanciero.

HACE 50 AÑOS

(5 de octubre de 1939)

Reunión de la permanente municipal, con un acuerdo pintoresco, al menos en su referencia periodística: que inmediatamente se procedería a pavimentar "un buen trozo" de la calle del General Mola. En la misma sesión los concejales quedaron enterados de un escrito del embajador de Italia, dando las gracias al Ayuntamiento palentino por haber acordado ceder a perpetuidad y gratuitamente en el cementerio el lugar donde reposarán los restos de los italianos muertos durante la guerra civil y en Palencia sepultados. También acordaron los munícipes que constara en acta su sentimiento de condolencia por la muerte del concejal y culto médico, don Abundio Rincón.

Y los consabidos sucesos. En el número 124 de la calle del General Mola jugaban varias chiquillas, cuando una de ellas, Milagros Sardón, tuvo la mala fortuna de precipitarse desde el rellano del piso superior por el hueco de la escalera. Resultó gravemente herida. Al labrador Santiago Pérez González, residente en la Herrén de San Pablo, le robaron la cartera, con 550 pesetas.

El Teatro Principal anunciaba la apertura de un abono para los cuatro días, que en fechas próximas actuaría en Palencia la prestigiosa compañía de Casimiro Hortas.

HACE 25 AÑOS

(5 de octubre de 1964)

La información local aparecía copada por la actividad académica. Apertura de cursos. En el Círculo Mercantil, uno de esperanto, en cuyo acto intervinieron Félix Buisán Cítores y el presidente de los esperantistas palentinos, Benito Calvo López. El Colegio Oficial de Peritos y Profesores Mercantiles celebraron el "día del titular mercantil", con actos presididos por Daniel Fernández Durán, vicepresidente de la Cámara de Comercio e Industria y Tomás Alonso, presidente del Colegio. Asimismo tuvo lugar la apertura de curso en la Escuela de Maestría Industrial; después de una misa en la parroquia de Santa Marina, el acto académico, presidido por el que era director de la Escuela, Don Fernando Unamuno, con el delegado de Sindicatos, Blanco Cipitria; la lección inagural corrió a cargo del profesor don Julio Gutiérrez, que habló sobre "Importancia del dibujo en el proceso industrial moderno".

Por su parte, los veterinarios habían festejados a su patrono, San Francisco de Asís; los actos, programados por el Colegio Oficial, estuvieron presididos por el titular, Gómez Briz, destacando una conferencia a cargo del catedrático Carlos Luis de Cuenca.

De Madrid llegaron noticias de que había fallecido Manuel Mejías "Bienvenida", conocido como "El papa negro", pilar de una larga dinastía de toreros. Nacido en 1884, había tomado la alternativa en octubre de 1905. Con él desaparecía una figura legendaria del toreo.

Por último, la Federación de Padres de Familia volvía a plantear una ampliamente sentida necesidad: la creación de un servicio, que pudiera trasladar a los estudiantes residentes en Palencia a la Universidad de Valladolid. Se quería establecer un autocar o dos, si se necesitaren, pero urgía poner en marcha el servicio, cada día más necesario. Desde luego, existían fundadas esperanzas de conseguirlo.

AVISO

La Azucarera de MONZON DE CAMPOS, pone en conocimiento de todos los cultivadores, que el próximo LUNES, día 9 de los corrientes, dará comienzo la recepción de remolacha en sus básculas de Fábrica.

Durante la primera semana se recibirá con cupo libre, comenzando los cupos de entrega a partir del lunes, día 16, según la cartilla que recibirá en su domicilio.

Monzón de Campos, 3 de septiembre de 1989

Desde el 9 de octubre

Curso de Teología para religiosos y seglares

La Delegación Diocesana de la Formación Permanente presenta un nuevo curso de teología para religiosos y seglares, que desean conocer más de cerca los contenidos fundamentales de la fe cristiana.

Nuestro Sinodo Diocesano nos ha hecho una fuerte y urgente llamada a la formación religiosa. Afirma con rotundidad: "Toda la Diócesis debe ponerse en actitud de escucha, de discípula de Jesús, su Señor, y entrar en el proceso de Formación.

Quienes nos digamos cristianos, y más si somos practicantes, debemos ser los primeros en situarnos como aprendices del Evangelio y participar en los medios de formación que existan o se creen en nuestras comunidades parroquiales, en nuestra Diócesis, para que, oyendo creamos y, creyendo esperemos y esperando amemos" (D 3).

Este nuevo curso de teología quiere contribuir a hacer realidad ese deseo sinodal y ofrecer cauces apropiados para ello. Hemos elegido dos temas teológicos centrales, uno bíblico y otro eclesiológico"

– Introducción al Nuevo Testamento y

– Una Iglesia en comunión para la misión.

La asignatura de eclesiología será impartida por D. Manuel Sánchez Monge los lunes lectivos de cada semana. Tratará temas de trascendencia, formulados por nuestro Sinodo Diocesano, como: Una Iglesia, discípula de Cristo; una Iglesia familia de hijos y hermanos; una Iglesia en misión con un laicado evangelizador; una Iglesia al servicio del mundo para el Reino.

La asignatura de Introducción al Nuevo Testamento será impartida por D. Luis Angel Montes Peral, los martes lectivos de cada semana. Trata de ofrecer una visión sintética de toda la literatura del Nuevo Testamento, situarla en su contexto histórico-cultural y resaltar las principales afirmaciones teológicas de cada escrito.

Como de costumbre, las clases tendrán lugar los lunes y martes lectivos de cada semana, en el Seminario Mayor (C./ Cardenal Almaraz, 2), de ocho a nueve y media de la tarde. Empezamos el lunes, día 9 de octubre.

Hacemos desde aquí una invitación cordial a los cristianos palentinos, especialmente a los jóvenes, para que asistan a este curso. A la vez que ayudan a alimentar nuestra fe y hacerle más ilustrada, sirven también para conocer a otras personas entusiastas, que han tomado en serio su formación cristiana. El intercambio mutuo resulta siempre muy fructuoso.

Luis Angel MONTES PERAL

BIBLIOBUS

Los Bibliobuses dependientes del Centro Provincial Coordinador de Bibliotecas, visitarán durante la próxima semana las localidades que se relacionan a continuación:

BIBLIOBUS "A"

Lunes 9:
San Salvador de Cantamuda, San Cebrián de Mudá y Salinas de Pisuerga.

Martes 10:
Sotobañado, Villasila de Valdavia, Villanuño de Valdavia, Villameriel, Castrillo de Villavega y Bahillo.

Miércoles 11:
Perazancas, Prádanos de Ojeda, la Vid de Ojeda, Ventosa de Pisuerga y Espinosa de Villagonzalo.

Viernes 13:
Grijota, Villalobón, Fuentes de Valdepero y Piña de Campos.

BIBLIOBUS "B"

Lunes 9:
Villasarracino, San Mamés de Campos, Villalcázar de Sirga, Arconada, Villovieco, Revenga de Campos y Población de Campos.

Martes 10:
Requena de Campos, Lantadilla, Villadiezma, Villaherreros, Abia de la Torres y Santillana de Campos.

Miércoles 11:
Fresno del Río, Pino del Río, Poza de la Vega, Barrios de la Vega, Villota del Páramo y Santervás de la Vega.

Viernes 13:
Villaluenga, Quintanadiez de la Vega, Bustillo de la Vega, Villamoronta, Villaturde y Villotilla.

FOTO-COLOR
OLEA
Coulouniex Chamiers, 15
VENTA DE BAÑOS

M.C.D.2022

VILLARRAMIEL

El sábado se inaugura la nueva fábrica de «VILLARRAMIEL PIEL, S. A.»

- Confeccionará y comercializará todo tipo de prendas de piel, ante y novak
- Entrevista con su propietario José Luis Montañés

Mariano VALERO

La empresa "Villarramiel Piel, S.A." está ultimando todos los detalles de su nueva fábrica de la villa pellejera para que el próximo sábado, día 7, a partir de las 18 horas, esté todo listo para poder inaugurarla. Ya hemos informado ampliamente en los últimos meses de esta nueva industria asentada en Villarramiel, cuyo propietario es el empresario zaragozano Luis Montañés Latre y que se dedicará a la confección de prendas de piel, ante y novak, así como a su comercialización, además de disponer asimismo de todo tipo de prendas de alta peletería.

La fábrica se ha construido junto a la carretera Nacional 610 (Palencia-León), a la altura del kilómetro 31,500, justo en el cruce de entrada al pueblo y al lado del complejo hostelero "MAPRU". Sin duda un lugar clave, por el importante tráfico que circula por esta vía de comunicación, sobre todo en las épocas vacacionales -no sólo en verano-, paso obligado para miles de portugueses y también cómo no para los españoles que se dirigen hacia el cuadrante noroeste del país (León, Asturias, Galicia).

Hemos visitado las modernas instalaciones y charlado detenidamente con su propietario, José Luis Montañés, un hombre que según pudimos comprobar se encuentra orgulloso de ser empresario y de poder contribuir a crear puestos de trabajo "en una zona en la que no sobran precisamente empleos". A pesar de que tenía proyectado haber puesto en marcha la fábrica en el transcurso del pasado verano, las obras se han ido retrasando y hasta ahora no ha sido posible. No obstante se encuentra satisfecho, porque el edificio, de dos plantas (la baja destinada a exposición y venta y la superior dedicada exclusivamente al proceso de producción), se ha construido "a conciencia" y en estos días se está rematando el exterior, la zona de aparcamiento y la pavimentación del contorno, que se completará con el ajardinamiento de la zona frontal que da a la carretera N-610 y uno de los laterales de la fábrica.

José Luis Montañés destaca que el Ayuntamiento de Villarramiel se está portando muy bien y cumpliendo todos aquellos compromisos que adquirió cuando el les presentó el proyecto. Pero se muestra dolido por algunos rumores que han llegado hasta sus oidos y comentarios publicados en algún medio de comunicación "inexactos", "faltos de rigor" y producto sin duda de una desinformación absoluta, respecto a que gracias a las subvenciones y ayudas económicas recibidas prácticamente la fábrica le iba a salir gratis. El empresario nos dice que lleva invertidos "y pagados de mi propio bolsillo alrededor de 180.000.000 de pesetas" (la inversión total se acerca a los 200 millones), sin que hasta el momento haya recibido más ayuda que la del INEM, para financiar los cursos de formación de los jóvenes que van a trabajar en esta industria. Añade que tiene, eso sí, el compromiso de la Junta de Castilla y León, más concretamente de la Consejería de Economía y Hacienda, para subvencionarle esta importante inversión y la creación de un número muy sustancial de puestos de trabajo, "en la cuantía y forma que subvenciona a cualquier otra empresa que se instale en esta Comunidad Autónoma", aunque subraya que aún no ha recibido un duro.

Vista general de la nueva fábrica de confección de prendas de piel

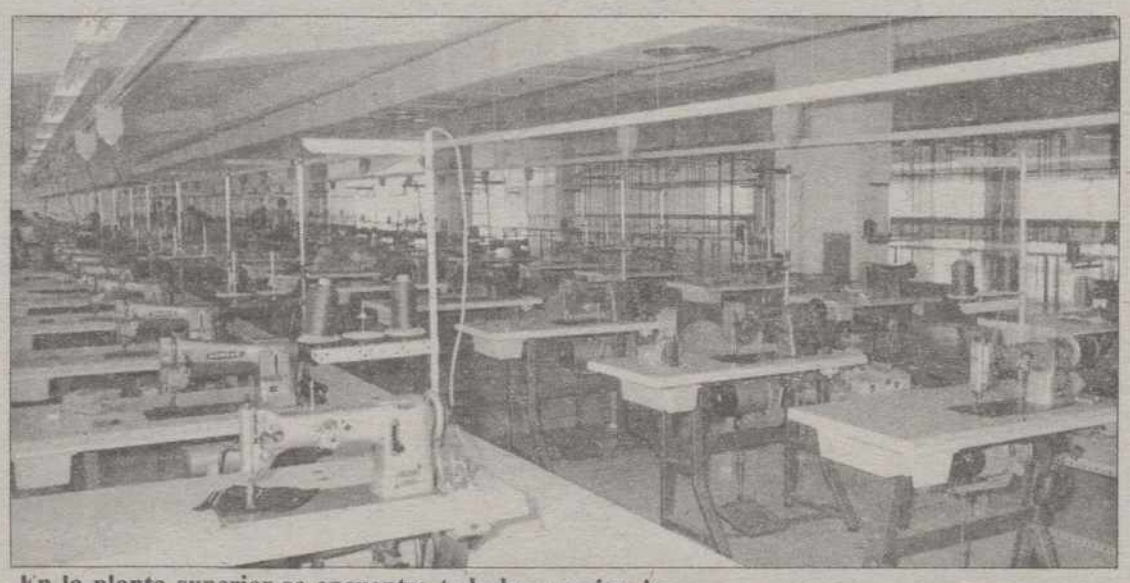

En la planta superior se encuentra toda la maquinaria

Desde hace cinco o seis meses más de un centenar de jóvenes de la localidad y de los pueblos de la comarca han participado en diversos cursos de formación profesional (corte, pegado, confección, venta), organizados por la propia empresa con la ayuda del INEM y en estos días se ha iniciado otro período de perfeccionamiento, en el que ya comenzarán a confeccionar esas prendas que luego saldrán a la venta con toda clase de garantías. José Luis Montañés nos asegura que en principio tenía pensado contratar a unos 80 de estos jóvenes, aunque "ahora cogeré a todo aquél que haya aprendido bien su oficio y sea bueno para la empresa y desde luego no sea conflictivo." De hecho ya están trabajando, fijos, un portero de día y un guarda de noche.

José Luis Montañés

Montañés Latre no es un desconocido dentro del sector de la industria peletera. Todo lo contrario. Tiene otra fábrica en su tierra, Zaragoza, además de contar con una red comercial y algunas tiendas de venta con las que cubre prácticamente todo el territorio nacional. En cuanto a la producción de esta nueva factoría de Villarramiel, nos dice que la destinará además de al mercado propio de nuestra Comunidad Autónoma, "a ese gran mercado que ahora tenemos en la Comunidad Económica Europea, en América e incluso en Rusia." Finalmente diremos que su éxito como empresario lo basa en "dar un producto de calidad, con todo tipo de garantías y sin competencia en precios."

Así pues ya saben, a partir del sábado por la tarde, podrán vestirse a la última moda, con todo tipo de prendas de piel, ante, novak y alta peletería, en esta fábrica de "Villarramiel Piel". La venta será al público y al por mayor. Más de doscientas personas provenientes de todo el país y relacionados con el sector peletero están invitados al acto de inauguración, además de diversas autoridades provinciales y regionales.

¡Suerte!.

RELACION DE OBRAS DE LOS PLANES PROVINCIALES DE LA DIPUTACION PARA 1.990

Iniciamos hoy la publicación de la relación detallada de todas y cada una de las obras incluidas en los Planes Provinciales de Obras y Servicios correspondientes a 1.990, que fueron aprobados por el Pleno de la Diputación el pasado sábado, 30 de septiembre, en sesión extraordinaria. Como ya hemos informado se componen de cuatro capítulos distintos, en los que se incluyen un total de 421 obras, en las que se invertirán 1225.000.000 de pesetas.

Comenzamos con el capítulo más importante, el Plan Ordinario, en el que se han incluido 277 obras, con una inversión prevista de 731.000.000 de pesetas.

OBRAS DE CARACTER HIDRAULICO

Captación de agua y ampliación de redes de distribución en VALDECAÑAS DE CERRATO, con un presupuesto de 2.000.000 de pesetas; captaciones de agua en VEGA DE DOÑA OLIMPA, 6.000.000; VILLOVIECO, 500.000; reparación de abastecimiento en VENTA DE BAÑOS, 1.060.000; depuradora de agua en VENTA DE BAÑOS, 5.942.000; abastecimiento en BASCONES DE OJEDA, 3.500.000; mejora de abastecimiento en BARRIOSUSO, POLVOROSA, RENEDO y ARENILLAS, 1.500.000; abastecimiento y saneamiento en CARRION DE LOS CONDES, 6.000.000; mejora de abastecimiento en GRAMEDO, 1.150.000; mejora de abastecimiento en CEVICO DE LA TORRE, 1.250.000; abastecimiento y saneamiento en la carretera de DUEÑAS a AMPUDIA, 2.590.000; mejora de abastecimiento en ESPINOSA DE CERRATO, 7.000.000; ampliación de abastecimiento y saneamiento en ESPINOSA DE VILLAGONZALO, 3.000.000; depósito para abastecimiento deagua en VILLAMBRAN DE CEA, 1.500.000; abastecimiento en PAREDES DE NAVA, 7.000.000; abastecimiento en POBLACION DE ARROYO, 2.000.000; abastecimiento en RELEA DE LA LOMA, 5.000.000; mejora de abastecimiento en SAN CEBRIAN DE CAMPOS, 2.000.000; abastecimiento y saneamiento en VILLAMORONTA, 4.000.000; ampliación de abastecimiento en VILLERIAS DE CAMPOS, 1.000.000; abastecimiento en VALLE DE RETORTILLO, 1.250.000; depuradora de agua en MENESES DE CAMPOS, 3.000.000; depósito de agua en TABANERA DE VALDAVIA, 2.00.000; depósito de agua en TRIOLLO, 2.000.000; depósito regulador en VELILLA DEL RIO CARRION, 12.500.000 y depósito regulador en VILLALUENGA DE LA VEGA, 2.500.000.

M.C.D.2022

MAGAZ

Actos conmemorativos del XXV Aniversario de la construcción de la Ermita de Nuestra Señora de Villaverde

Imagen de Nuestra Señora de Valverde, en Magaz de Pisuerga

Del 9 al 12 de octubre, Magaz va a celebrar los Actos Marianos Conmemorativos del XXV Aniversario de la Construcción de la Ermita de Ntra. Sra. de Villaverde, patrona de la localidad.

PROGRAMA

9 de octubre, lunes:

19 horas: Rosario y eucaristía. Presidirá y dirigirá la Palabra de Dios don Ginés Ampudia Caballero, canónigo de la S.I. Catedral de Palencia. Cantará la misa la agrupación Niños de Coro, de Palencia.

20 h.: Acto cultural, en el salón parroquial. El escritor y periodista Pedro-Miguel Barreda hablará sobre "Magaz en los libros". Actuará el grupo de Niños de Coro, dirigido por don José María Gómez Laso.

10 de octubre, martes:

19 h.: Rosario y eucaristía. Presidirá y dirigirá la Palabra de Dios don Santiago Francia Lorenzo, canónigo magistral y archivero de la S.I. Catedral, de Palencia. Actuará la coral Fr. Marcos del Barrio, de Magaz de Pisuerga.

20 h.: En el salón parroquial, acto cultural: "Recital mariano poético-musical". Intervendrán los poetas Carlos Urueña González, José María Fernández Nieto y Andrés Quintanilla Buey. Actuará la coral Fr. Marcos del Barrio, de Magaz de Pisuerga.

11 de octubre, miércoles:

19 h.: Rosario y eucaristía. Presidirá y dirigirá la Palabra de Dios don Eugenio Frechoso Miguel, vicario general y canónigo deán de la Catedral de Palencia. Actuará la coral Fr. Marcos del Barrio, de Magaz de Pisuerga.

20 h.: Acto cultural en el salón parroquial. Don Angel Sancho, canónigo penitenciario de la catedral de Palencia y secretario nacional del Patrimonio de la Iglesia, hablará sobre "Santuarios e imágenes marianas de la provincia de Palencia. Actuará la coral Fr. Marcos del Barrio, de Magaz de Pisuerga.

12 de octubre, jueves:

13 h.: En la ermita, eucaristía. Presidirá y dirigirá la Palabra de Dios don Donaciano Martínez Alvarez, vicario episcopal de Pastoral de la diócesis de Palencia. Cantará la misa la Coral Vaccea, de Palencia.

18 h.: En la plaza, sesión de baile por los componentes de la Banda Municipal de Palencia.

CITROËN LE ANTICIPA LA MEJOR ELECCION

Nuevos Citroën AX desde 981.503 Pesetas.

IVA INCLUIDO

LEIT MOTIV / RSCG

Los Citroën AX. Todos geniales y geniales por todo. Por sus 10 versiones, en 3 y 5 puertas. Por sus distintas motorizaciones que le ofrecen la vigorosa potencia del Citroën AX GT, con 1.360 cc y 85 CV. Con la asombrosa economía del Citroën AX Diesel (3,6 litros a los 100 Km) que lo convierte en récord del mundo en consumo.

Por sus prestaciones, confort y economía. Por su robustez y seguridad.

Los Citroën AX. Geniales hasta en el precio.

Y este mes una oferta excepcional con una financiación fuera de serie: Hasta 100.000 Pesetas menos.

Nuevos Citroën AX II RE

DESDE 981.503 PESETAS. IVA INCLUIDO

M.C.D.2022

BECERRIL DE CAMPOS

Concierto de la Coral Carrionesa

El Boletín de Información Parroquial

Sobre la Residencia de Mayores

Amador Rojo
Corresponsal

Bajo el patrocinio de la Caja Rural Comarcal de Carrión de los Condes, Becerril se vió honrado el pasado domingo, día uno del actual, con la visita y actuación de la Coral Carrionesa de aquella ciudad, integrada por cerca de 40 voces masculinas y femeninas, magistralmente dirigidas por su actual director, don Francisco-Javier Macho Ramos, una de las más firmes promesas musicales dentro del mundo coral de Castilla y León.

No pretendemos hacer aquí una extensa reseña del historial musical de esta magnífica agrupación, que, gracias al entusiasmo creciente de sus componentes, va alcanzando nuevos escalones entre las corales españolas.

Nacida en diciembre de 1977, ha llevado a cabo, en estos casi doce años de vida, cerca de 200 conciertos en todas las provincias de la Comunidad Autónoma de Castilla y León, especialmente en Palencia, habiendo llevado su bien ganado prestigio hasta Madrid, Asturias y Cantabria.

Ha intervenido varias veces en programas de TVE y en TV Regional de Castilla y León. Ha grabado dos discos: "Canciones populares" y "Cantares litúrgicos y poemas", sobresaliendo sus numerosas intervenciones en Palencia con himnos, canciones y villancicos.

En el marco incomparable de la Parroquia de Santa Eugenia, después de Misa Mayor, tuvo lugar su anunciado Concierto, en el que nos deleitaron con las siguientes partituras: Oh Jesu Christe, Ave María, Ojos Garcos, So el Encina, In these delightful pleasnat groves, Soliades Venir, Por el Mar, Por Mayo era por Mayo, Va Pensiero, Swing Low, A la Mar, Fuente Clara, y finalizando, con El Vito.

La numerosa concurrencia que lo presenció premió todas las actuaciones de la Coral con numerosos aplausos, incrementándose las ovaciones al final.

Pudimos ver en el concierto, al señor alcalde, don Mariano Haro; al Director de la sucursal que la Caja Rural Comarcal de Carrión tiene en esta localidad, don Eladio Torres; al señor párroco, don Froilán Espeso, y a varios concejales, entre los cualon no faltó la encargada del área de cultura del Ayuntamiento, doña M.ª Luisa Pérez Gero.

Felicitamos sinceramente a todos los componentes de la Coral, por este magnífico recital musical con que nos obsequiaron, y en especial a su prestigioso director, don Francisco-Javier Macho; y les rogamos que no sea ésta la última vez que tengamos la satisfacción y el honor de ser nuevamente visitados.

BOLETIN DE INFORMACION PARROQUIAL

Acaba de llegar a nuestro poder, el nº 38 del Boletín de Información Parroquial titulado "Voz dentro del arco", que dirige nuestro párroco don Froilán Espeso.

Es, como todos los publicados, ciertamente muy interesante, donde queda reflejada la intensa vida parroquial que se lleva a cabo en nuestro pueblo, y donde se recopilan cuantos datos de la vida local son destacables, y que por eso, la convierten en una publicación muy amena y entrenida.

De los artículos que en este número se contiene, nos han parecido dignos de destacar, sobre todo, dos: El emocinado recuerdo como despedida que hace referencia a la Hermana del Santo Angel, Amparo Alonso Gozález, quien, después de haber trabajado, durante siete años, con dedicación plena para nuestra comunidad parroquial, ha sido destinada a Alemania, donde trabajará con emigrantes.

Bien se merece esta religiosa este sencillo recuerdo como homenaje al intenso esfuerzo que derrochó con el mayor entusiasmo y sin desaliento alguno, en pro de los intereses religiosos, culturales y cívicos en nuestra población.

Que su nuevo destino en el extranjero, la depare muchas felicidades y abundante cosecha de bienes espirituales.

SOBRE LA RESIDENCIA DE MAYORES

Y ahora nos vamos a referir a otra noticia, ciertamente digna de destacar, por lo que supone para el bienestar y el mayor servicio hacia nuestros mayores.

Se trata de la Residencia de Ancianos que, al parecer, se halla a un paso de su inauguración.

Es verdad que esta iniciativa fue calurosamente acogida entre nuestra población; pero al ver que solamente ciento noventa personas han sido los que han entregado sus donativos para hacerla viable, pensamos que son numerosas las personas naturales o simpatizantes con esta idea, que han optado por no colaborar para que esta Residencia pudiera haber iniciado su funcionamiento anteriormente; aunque es posible que esta actitud negativa haya espoleado a sus directivos para buscar con el mayor ahínco otras colaboraciones entre los distintos organismos oficiales, que, al parecer, han repondido a esta iniciativa de sus directivos generosamente, quienes muy pronto va a ver logrado poner en funcionamiento esta trascendental conquista de ámbito social para las personas mayores de la localidad.

Deseamos sinceramente larga y floreciente vida a esta hermosa conquista social para el pueblo de Becerril de Campos.

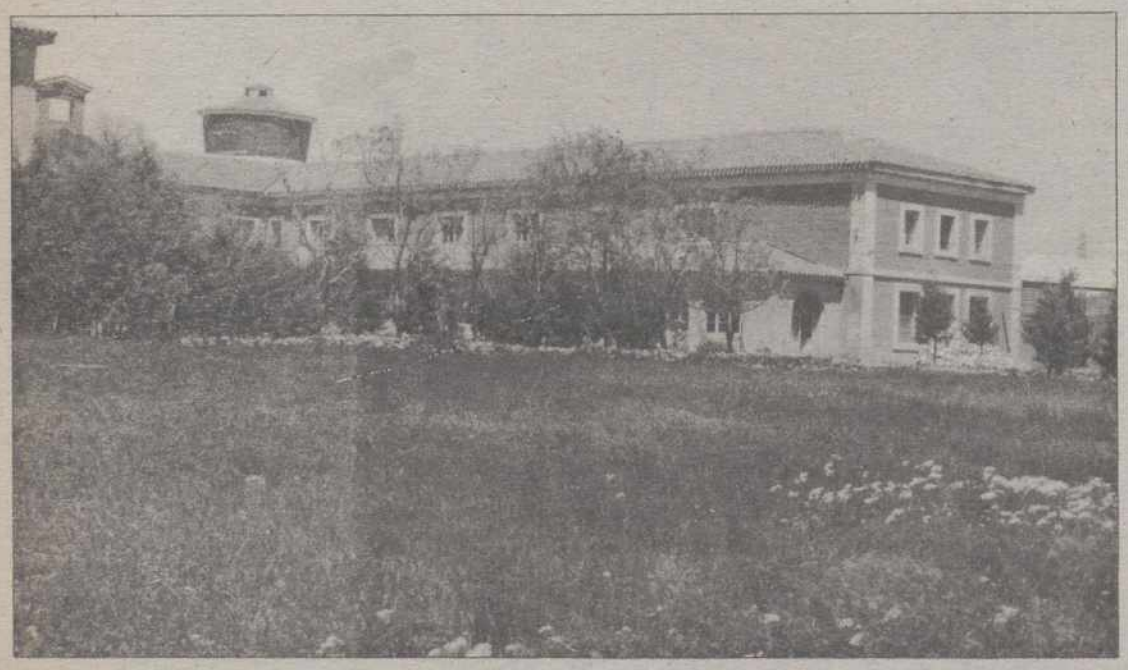

Edificio destinado a Residencia de la Tercera Edad, en Becerril de Campos. (Foto SOL)

PALENZUELA

Expediente de declaración de bien de interés cultural al «Castro y Necrópolis Celtibéricos»

Panorámica de Palenzuela, en cuya demarcación existe un importante yacimiento arqueológico de castro y necrópolis celtibéricos

La Dirección General de Patrimonio y Promoción cultural de la Junta ha resuelto incoar expediente de declaración de bien de interés cultural como zona arqueológica a favor del yacimiento "Castro y Necrópolis Celtibéricos" de Palenzuela, en Palencia.

Las obras que se lleven a cabo en esta localidad deberán tener el permiso y la licencia correspondiente de la Comisión Territorial de Patrimonio Cultural.

La zona incoada desempeñó un importante papel como baluarte defensivo en la conquista de la Meseta por Roma.

El poblado, en una de la laderas del Cerro de la Horca, se encuentra presumiblemente bajo los cimientos de la población moderna.

Actualmente la única estructura visible es un alojamiento de piedra y tierra, restos de la muralla, posiblemente construida a base de adobe y madera.

Las actuaciones llevadas a cabo se han centrado en la zona de la necrópolis y han puesto de manifiesto diversos tipos de tumba, en ocasiones señaladas por un pequeño túmulo de piedras que recubre el ajuar, mientras que, en otros casos, su presencia se manifiesta en una única laja de piedra que ejerce las funciones de estela funeraria.

En cuanto a los materiales arqueológicos, el yacimiento ha proporcionado abundantes y variados restos, tanto cerámicos como metálicos, que lo configuran como uno de los yacimientos celtibéricos más importantes de la provincia y uno de los de mayor envergadura de Castilla y León.

Telefónica amplía las centrales de Alar del Rey y Cevico de la Torre

Teléfonica ha ampliado recientemente las Centrales Automáticas del tipo PC-32 de las localidades palentinas de Alar del Rey y Cevico de la Torre, incrementando en 100 líneas más las capacidad total de ambas, con lo que alcanzan así, un total de 600 y 400 líneas respectivamente.

Con estas ampliaciones van a quedar atendidas próximamente, las peticiones actuales pendientes, tanto de Alar como de Prádanos de Ojeda y La Vid de Ojeda, localidades concentradas en la Central de Alar, así como las de Cevico de la Torre, Castrillo de Onielo, Vertavillo y Valle de Cerrato, que dependen de la Central de Cevico.

Todo ello ha supuesto para Telefónica una inversión aproximada de 10 millones de pesetas, entre Equipos de Conmutación, Canalización, Red, etc.

Telefónica expresa su satisfacción con este motivo, ya que supone una mejor atención a la demanda de futuros clientes, reducción en la lista de espera, y en definitiva, un paso más en la cobertura del servicio en las zonas rurales.

M.C.D.2022

A pesar de la intervención de la Junta Directiva

CONTINUA LA «GUERRA» GARCIA-ALEX COUTINHO EN EL HERRERA

El técnico: *«Está perjudicando al equipo. En cualquier otro club del mundo hubiese dejado de jugar»*

El jugador. *«Hay otros compañeros que también están a disgusto desde que llegó este entrenador»*

Carlos M. SANTOYO

El enfrentamiento García-Alex Coutinho en el C.D. Herrera centra la actualidad del conjunto rojiblanco.

Aunque la Junta Directiva que preside Nicolás Barrio Lozano ha tratado de suavizar el asunto adoptando una postura salomónica, lo cierto es que el malestar continúa y son cada vez más los jugadores que no están conformes con el técnico portugués. Este, que prometió dimitir si García no era expulsado del club, ha tenido que reconsiderar su postura, movido seguramente por intereses económicos, faltando a la palabra y quedando en consecuencia en no muy buen lugar.

Total, que el ambiente está súper-enrarecido en un momento en el que se precisa tranquilidad para afrontar la próxima jornada y no incrementar la cuenta de negativos. La reacción de la afición este domingo en El Parque, dependiendo en buena manera del resultado, será determinante en el futuro de un buen equipo clasificado en el tren de cola de la tabla.

GARCIA :"Alex se puso como un loco en Ponferrada"

José Antonio García, a pesar de su temperamento, es sin duda uno de los jugadores más completos del Herrera y nos atreveríamos a decir que del fútbol palentino. Su "pelea" dialéctica del domingo en Ponferrada la recordaba ayer para nuestro periódico: *"Simplemente comenté que si no ganábamos al Endesa, cuando pudimos golear, no lo haríamos nunca, hablando siempre en plural y por tanto incluyéndome. Al instante Alex Coutinho se puso como un loco y comenzó a amenazarme sin razón. Por fortuna los compañeros estaban presentes y me han defendido ante la Junta Directiva, algo que les agradezco públicamente".*

J. Antonio García

Sus enfrentamientos con el míster no son nuevos, como reconoce el jugador: *"Desde que se hizo cargo del Herrera se ha comportado de una manera muy extraña. Queriendo ser en todo momento el protagonista indicando que los demás no pintábamos nada en el equipo. A ello se unió que, desconozco los motivos, fue a por mí desde el principio en una increíble persecución personal".*

García es consciente que este lío perjudicará los intereses del equipo y no le duelen prendas en asegurar que Alex Coutinho ha quedado mal ante todos al no cumplir lo que proclamó a los cuatro vientos: que se iría si él seguía. También acusa al técnico de la mala campaña del Herrera: *"Con el buen ambiente que se respiraba la pasada campaña y la actual plantilla, superior a la de entonces, el equipo tendría que estar todo el año en la mitad de la tabla. Sin embargo hay gente en el equipo que, al igual que yo, no está a gusto con este entrenador. Y eso, aunque cuando saltas al campo te olvidas de todo, acaba reflejándose en juego y resultados".*

Por último, el chaval de Becerril de Campos teme perder el puesto tras los últimos acontecimientos: *"Chapa y yo le comentamos a principio de verano que al trabajar en Fasa algunas semanas tendríamos turno de tarde y no podríamos entrenar. Se comportó como si lo comprendiera, pero a la segunda jornada, en Zamora, nos dejó en el banquillo. Luego trató de disculparse diciéndome que era una táctica para alinearme en la segunda parte con el rival cansado, pero lógicamente esos argumentos carecían de peso específico. Ahora, con todo este follón, me pongo en lo peor".*

ALEX COUTINHO: "La Directiva adoptó la postura más fácil"

Si el jugador se ha manifestado con total claridad, el entrenador Alex Coutinho no se queda a la zaga. Calificando en primer lugar como fácil la postura de la Junta Directiva: *"Sus componentes saben que si apartan a García se irán tres ó cuatro jugadores. No han querido asumir ese riesgo optando por lo más sencillo para todos".*

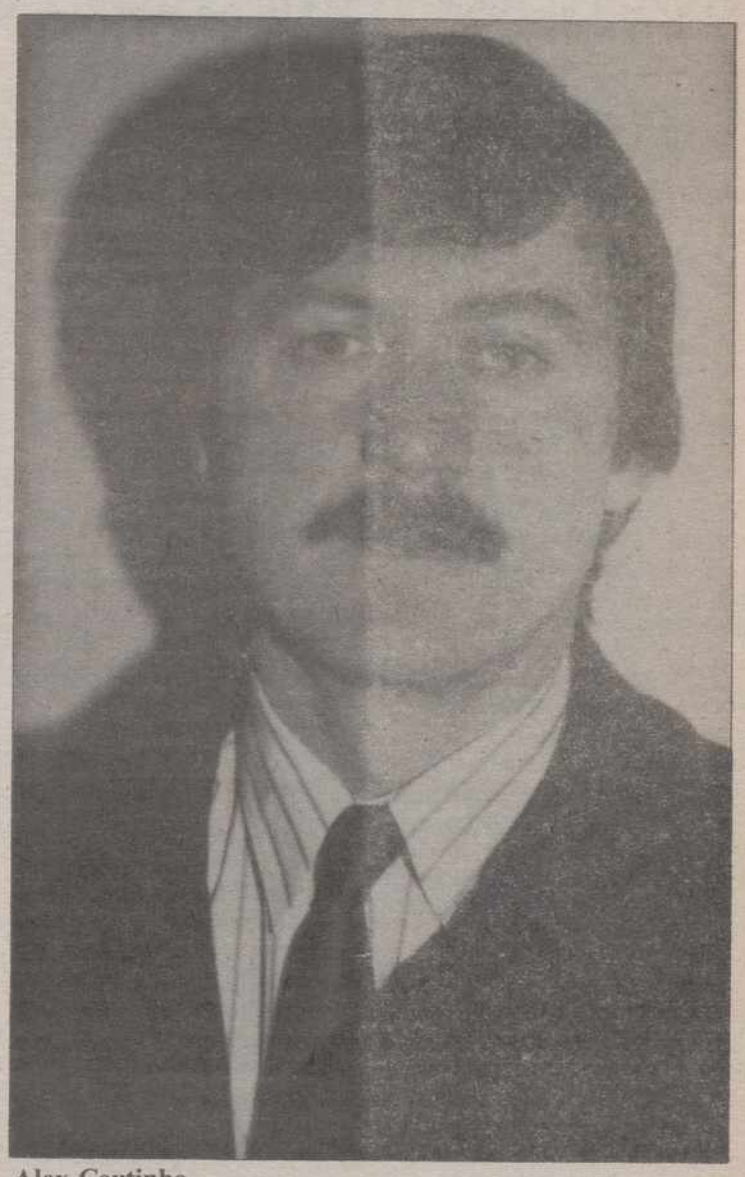

Alex Coutinho

El portugués defiende su continuidad al frente del equipo a pesar de la amenaza inicial: *"Debo reconocer que me he bajado un poco los pantalones por primera vez en mi vida. Con ello he querido demostrar que no persigo a García...a pesar de su actitud tan increíble desde que estoy en el Herrera."*.En este punto, el técnico se extendería: *"Podría presentar una larga lista de problemas creados por García que, en cualquier club del mundo, le hubieran supuesto no jugar más: abandonar en una ocasión el campo argumentando que no se encontraba a gusto; indisciplina contínua; no corresponder a mi petición de viajar a Segovia, por una boda, y cambiar de parecer cuando se lo solicitó la Junta Directiva; manifestar en Zamora que le tenía manía por no alinearle inicialmente y luego, cuando salió en la segunda parte, no dar pie con bola; criticar a compañeros en Ponferrada culpeandoles de la derrota etc. Si eso es una persecución, tú me dirás".*

Una cosa parece clara: que tres o cuatro jugadores anuncien su marcha si se echa a García ratifica que el ambiente no es bueno , aunque Alex lo justifique: *"Esa postura no significa que le den la razón. Simplemente que son amigos, porque conviven con él diariamente en Palencia, y por eso le apoyan moralmente. Pero son actitudes superficiales. Cuando hablo uno a uno con los componentes de la plantilla el resumen general indica que todos están convencidos del perjuicio que supone este hombre para la entidad".*

Finalmente, el entrenador dejó claro que no tomaría represalias ni con García ni con sus defensores: *"Lo único, que no permitiré una palabra más alta que otra u otro acto indisciplinado de este jugador. No le buscaré, pero que tampoco me busque él porque esta es la última oportunidad que le doy".*

!Y dicen que no pasa nada!

Inmobiliaria "NOVA, S. A."
VENDE
LLAVE EN MANO
VIVIENDAS UNIFAMILIARES EN Pº LAS ROZAS GUARDO
4 dormitorios
Salón comedor
Cocina amueblada
Baño y aseo
Garaje
Precio 8.375.000
INFORMACION
Tfno. 85 21 21
Tfno. (91) 729 03 24

M.C.D.2022

No está totalmente recuperado... y el médico se lo ha aconsejado

MOLINERO TAMPOCO PODRA JUGAR ANTE SU EX-EQUIPO

- Precios y venta de localidades para el domingo en «medio día de ayuda al Club»
- El Lermeño, próximo rival, sólo ha encajado dos goles y no conoce la derrota

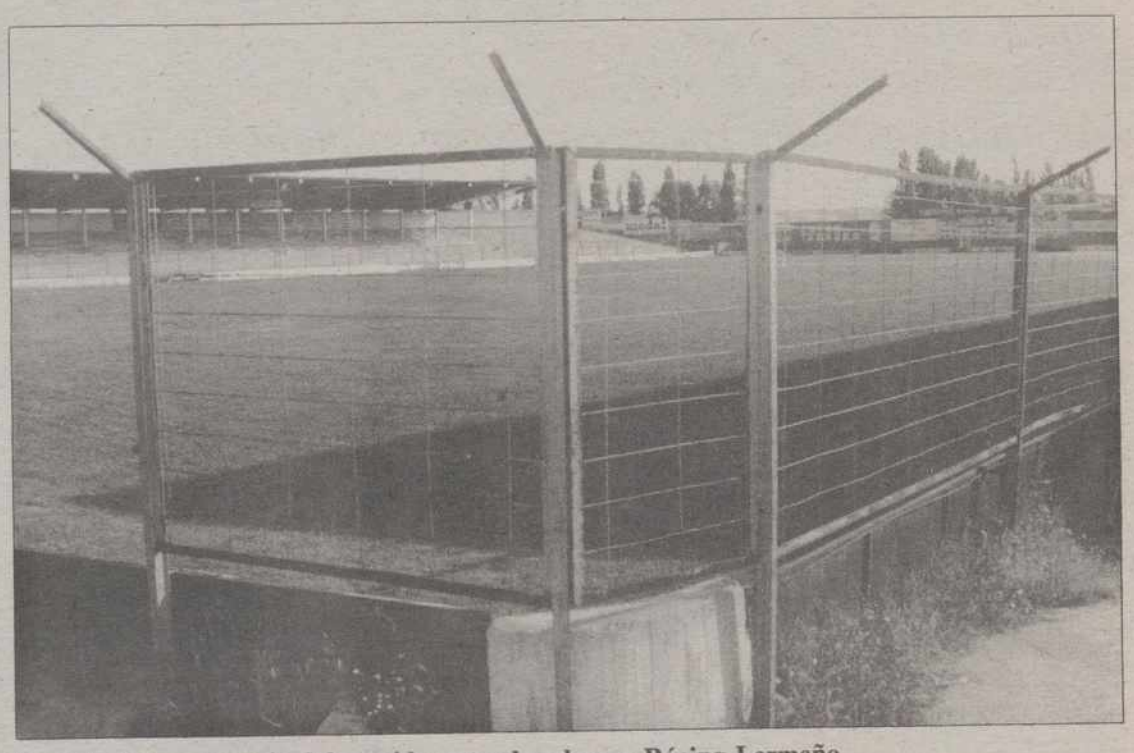

La Balastera, escenario del partido ante el poderoso Rácing Lermeño

Carlos M. SANTOYO

Una semana más, y van tres, la sesión de entrenamiento del miércoles se ha "cargado" las ilusiones de recuperar al goleador Molinero para el domingo.

El burgalés visitaba ayer al Doctor Sánchez Nebreda que volvía a recomendarle calma en su proceso de recuperación. Ello, lógicamente, acongojó aún más al jugador que, para postre, se resentía mínimamente horas después ante la desesperación de Mariano García que está como loco porque reaparezca.

El centrocampista Lolo por su parte también asistió a la sesión al contar con permiso militar hasta el lunes. El técnico, al igual que hiciera el martes con sus compañeros, conversó con el jugador sobre su rendimiento de la pasada jornada en Benavente explicándole a su vez por qué le sustituyó mediada la segunda parte.

A las seis de esta tarde comenzaba el entrenamiento de los porteros y a las 20,15 estaba previsto disputarse un partidillo entre los propios integrantes de la plantilla y en el cual Mariano García, que no arroja la toalla, todavía piensa en el milagro de la "curación" de Molinero.

En otro orden de cosas significar que no han sentado muy bien que digamos las declaraciones del presidente de la entidad, Donato Fernández, en una emisora. Al parecer acusó a algunos jugadores de viajar a Benavente en plan pic-nic, una gratuita afirmación efectuada en el momento menos adecuado si tenemos en cuenta que se está pidiendo calma y comprensión a la afición. Y si su máximo mandatario es el primero en criticar, ustedes me dirán. Además, no sabemos hasta qué punto Donato Fernández pudo comprobar el rendimirnto de sus chicos si estaba pendiente del vídeo. ¿O habrá visto las repeticiones?

PRECIOS PARA EL DOMINGO

El partido del domingo se jugará a las 4,30 de la tarde, en La Balastera, en "media jornada de ayuda al Club".

Los precios establecidos por la Junta Directiva:

-No socios.–

Tribuna caballero: 1.000
Tribuna señora y pensionista: 500
General caballero: 500
General señora y pensionista: 300
Juvenil: 200
Infantil: 100

-Socios.–

Tribuna caballero: 500
Tribuna señora y pensionista: 250
General caballero: 250
General señora y pensionista: 150
Juvenil: 100

El domicilio social del Palencia, sito en la Calle Menéndez Pelayo, permanecerá abierto para socios y aficionados el sábado, de las 20 a las 22 horas, y el domingo de 10 a 12, al objeto de que puedan acudir al campo con su entrada en el bolsillo y evitar esas largas colas que se forman en los últimos tiempos en las taquillas de La Balastera, máxime en jornadas económicas.

Los no socios también podrán adquirirlas en los bares La Plaza, Collantes, Emilio, Safari, Viena, Conejo, Serafín, Antonio, Josmi y Florida.

Es de esperar y desear que los graderíos registren de nuevo una gran entrada. El equipo merece otra oportunidad y la visita del potente Lermeño obliga al apoyo incondicional.

EL LERMEÑO, PROXIMO RIVAL

El Rácing Lermeño, próximo rival, cuenta como siempre con una excelente plantilla, aunque las bajas de Molinero y Pacheta termine acusándolas más de la cuenta.

De momento, el conjunto de la Villa Ducal comparte el liderato del grupo VIII con Valladolid Promesas, Medinense, Briviesca y Bembibre con 8 + 2. Tan solo ha encajado dos goles en cinco jornadas y no conoce la derrota.

Sus resultados caseros: Astorga (3-0), Briviesca (1-1) y C. de León (1-0). En sus desplazamientos: Almazán (0-3), Aranda (1-1).

Su entrenador es el ex-jugador del Real Burgos, Carmelo. La plantilla:

-Porteros.– Medina y Bustos.
-Defensas.– Yáñez, Pablo, Juez, Rodri y Salva.
-Medios.– Roberto, Herreros, Cámara, Renedo, Maxi y Miguel Angel.
-Delanteros.– Pizarro, Pirola, Quique, Nacho y Alberto.

La pasada jornada, el equipo burgalés derrotó en su Polideportivo Arlanza al Astorga por 3-0, goles marcados en la segunda parte por Pizarro (2) y Quique.

La alineación que presentó: Medina, Yáñez, Pablo, Juez, Rodri, Herreros, Roberto, Renedo (Salva), Maxi, Pizarro (Miguel Angel) y Pirola.

Lolo se incorporá a los entrenamientos

ARBITROS

Estos son los colegiados designados para el próximo domingo dentro del grupo VIII de la 3ª División:

Cultural de León-Dyc, Paradinas Rubio
Arandina-Almazán, González Díez
Astorga-Briviesca, Corrales Tello
Palencia-Lermeño, López Clausín (León)
Valladolid Pr.-Benavente, Pablos Gutiérrez
Medinense-Salmantino, Fernández Montiel
Segoviana-San José, **Lobos Enríquez**
Zamora-La Bañeza, Hernández Martín
Herrera-Hullera, Hernández Velázquez III (Valladolid)
Bembibre-Endesa, Ruiz Campo

FUTBOL PROVINCIAL

PARTIDOS PARA LA PROXIMA JORNADA

Partidos para la próxima jornada en los campeonatos provinciales:

CADETES

Palencia B-Ave María, a las 15,30 del sábado
P.D.Castilla-Palencia A, a las 12,45 del sábado

INFANTILES

San Antonio-Villamuriel, a las 17 horas del sábado
P.D.Castilla-Palencia, a las 10 horas del sábado

ALEVINES

San Juanillo-Campo de la Juventud, a las 10 del domingo
Villamuriel-San Antonio, a las 11,15 del domingo

Palencia-P.D.Castilla, a las 11,30 del sábado

Todos los partidos se disputarán en Viñalta

PRIMERA REGIONAL PROVINCIAL

Segunda jornada:

Becerril-Alar
Dueñas-Baltanás
Cervera-Boadilla
Barruelo-Cristo Atlético
Villamuriel-Palencia
Monzón-Torquemada
Melgar-Paredes
Saldaña-Castilla Dueñas

Todos los partidos, a las 16,30 horas, en los campos citados en primer lugar.

MATRIMONIO
Sin hijos, y con edad de 45-55
SE NECESITA
Para chalet en las proximidades de Madrid. Ella, trabajo doméstico. El, jardín y ayudas. Vivienda independiente. Seguridad Social y remuneración a convenir.
Interesados, pueden llamar al (91) 5339375 o escribir al Apartado de Correos 151.014 de Madrid.

M.C.D.2022

DOLORES RIZO, A SER LA NUMERO 1 EN CROSS

«La pasada temporada me perjudicó dedicarme exclusivamente al atletismo. Por eso, volveré a compaginarlo con los estudios»

...–...

«¿Ana y Angelines? En la competición no hay amistades. Y fuera ellas hacen su vida y yo la mía»

Dolores Rizo

Carlos M. SANTOYO

Dolores Rizo ha comenzado a entrenar hace dos días a las órdenes de su preparador, Santiago de la Parte. Eso sí, en esta oportunidad sin la compañía de Ana Isabel Alonso y Angelines Rodríguez ya que el otrora inseparable trío se ha dividido a pesar del paisanaje, contar con el mismo míster y pertenecer a idéntico club. La situación no es nueva y, particularmente, la conocíamos desde hacía muchos meses, pero no quisimos hacerla pública por no perjudicar la entrañable imagen con que contaban entre los aficionados. Sin embargo su enfrentamiento es cada vez más público y notorio, por lo que sería absurdo seguir ocultándolo.

Loli acaba de llegar de vacaciones y ya piensa en la próxima temporada, que pretende sea a nivel personal mejor que la anterior.

RECUERDOS

-El año 1989 tampoco fue muy bueno que digamos para Dolores Rizo

-Efectivamente. Hombre, en cross sí ya que me proclamé campeona nacional promesa y segunda absoluta llevándome además los premios de la Federación Española (750.000 pts) y de la ANOC (250.000) por ser la mejor y más regular de la temporada de campo a través. Y a ello se sumó el puesto 39 en el mundial de Noruega, el más alto de los que he conseguido hasta este momento.

-En pista fue otro cantar

-No me rodaron tan bien las cosas y la verdad es que no me lo explico. Los entrenamientos me salían fenomenal y los análisis médicos que me hacía regularmente no detectaban problemas. Quizás se debiera ese bajón a que no puedo dedicarme exclusivamente al atletismo al responsabilizarme en exceso. Preciso compaginarlo con otra actividad, como temporadas atrás, por lo que he decidido volver a estudiar matriculándome en Informática y Dibujo.

-Las lesiones sin embargo se olvidaron de tí

-Hasta cierto punto. Mi anatomía no es la ideal para una corredora ya que tengo las piernas cortas para la potencia que desarrollan. Ello conlleva continuas dolencias como la que me tuvo bajo mínimos en julio detrás de la rodilla, en la inserción de los gemelos. Todo unido también tuvo su influencia en que los resultados no fuesen lo buenos que esperaba.

-Muy pesimista te vemos...

-No. Es la pura realidad. Y reitero lo que más ha influido en el aspecto negativo: me arriesgué dejando los estudios para tratar de llegar más alto deportivamente hablando y fue contraproducente. El atletismo es un "comecocos" que precisa alternarse con otra cosas o contar con una preparación psicológica extraordinaria que por suerte o desgracia no tengo.

-¿Marcas?

-Curiosamente sólo rebajé la mía de 800...y fue en un entrenamiento, sin jueces, y por consiguiente carente de validez. De 2.12 pasé a 2.08...aunque todo quedó en una satisfacción personal. Reconozco no obstante que la temporada en pista fue muy mala. Y lo sentí ya que los entrenamientos me salían muy bien y confiaba en mejores registros. De todas las formas tengo 21 años y mucha ilusión por delante.

SENIOR

-Este año, por fin, en la categoría absoluta. ¿Eso es bueno?

-Pienso que sí. Entre otras cosas porque competiré menos al dejar a un lado Objetivo-92 o campeonatos nacionales independientes para promesas.

-Pero también será más difícil lograr títulos

-Sabes que eso no me preocupa. Lo importante es estar contenta conmigo misma. Y la competencia es buena pues así, de convertirte en la mejor, el mérito es mayor al igual que la cotización.

-Esta temporada volverán también los enfrentamientos del trío palentino...con la particularidad de las malas relaciones entre vosotras

-Pues sí. Esto es como todo: hay que tratar de ser la mejor. Ya se pasó la época de no echar el resto en una carrera o dejar de hacer alguna cosa para que nadie se enfade. Las amistades, en el caso que nos ocupa, fuera de la competición.

-Lo malo es que en vuestro caso tampoco existe fuera...

-Ana y Angelines hacen su vida y yo la mía. No hay más que decir.

-Cambiemos de tercio, ¿objetivos?

-Mejorar mi anterior temporada. Ser la primera en cross, algo que puedo conseguir de nuevo al ser la más fuerte...e incluir, si es posible, el título nacional, aunque tampoco me quita el sueño. ¿En pista? Bajar de nueve minutos en 3.000 y tratar de conseguir el Campeonato de España tanto en esta distancia como en los 5.000.

-Las rivales a batir, ¿únicamente palentinas?

-Ni mucho menos. Estela Estévez anda francamente bien y otras atletas, como Julia Vaquero, vienen pisando fuerte. La competencia es cada vez mayor y eso siempre estimula y agrada para no estancarte.

FUTBITO

RESULTADOS DEL CAMPEONATO CAMPO DE LA JUVENTUD-BAR TOÑETE

Resultados de la primera jornada del campeonato de futbito C.D. Campo de la Juventud-Bar Toñete:

GRUPO A:

Gimnasio Tae Guk Kim 3, Cofresa Exco 3
Bar Añurgo 1, E. Rodríguez 0
Descansó: Bar Toñete

GRUPO B:

A. Gutiérrez 4, Bar Arizona 1
Bar Novecento 4, Muebles San Car 3
Descansó: Pinturas Nina

GRUPO C:

Pal Motor 5, P. Dos Aguas 1
La Buhardilla 3, Bar México 1
Descansó: Barsket

GRUPO D:

Champañería Burbujas 6, C. Vidal 5
Bar Toledo 2, KP 30, 2
Descansó: L. Pachán

El sábado y domingo se disputará la segunda jornada en el Campo de La Ensenada.

La tabla de goleadores la encabeza Villalba (M. Sancar), Ortega (C. Vidal) y Posadas y Morales, éstos del Ch. Burbujas, con tres.

Este domingo, pelota en La Ensenada

SEGUNDA JORNADA DEL CAMPEONATO DE ESPAÑA DE 2.ª, EN HERRAMIENTA

El próximo domingo, a las 12, se disputará en el Frontón de La Ensenada la segunda jornada del Campeonato de España de 2ª Categoría de Pelota, en la modalidad de herramienta.

En esta ocasión, el Club Palentino recibirá al Club Paladín de Salamanca repitiendo nuestro representante alineación: Isaac del Canto-Tomás Aramendia en paleta y Alberto Laiz-Pedro Tejedor en pala corta. Es de esperar que repitan la extraordinaria actuación de Vigo.

Los precios: 100 pts para jubilados y 200 para el resto. Los menores de 16 años, acompañados por mayores, tendrán libre acceso a los graderíos.

BOXEO

ARENAS DISPUTA MAÑANA, EN ZARAGOZA, SU ULTIMO COMBATE

El boxeador profesional palentino, José María Ibáñez Arenas, manifestaba recientemente que colgaba los guantes tras sus últimos resultados argumentando que no deseaba arrastrarse por los rings.

Sin embargo, una oferta de última hora hará que dispute su última pelea este viernes en Zaragoza en una monumental velada con participación de púgiles norteamericanos. La organiza el popular Búfalo, amigo del palentino, y le ha rogado que se pegue con el actual Campeón de España de los ligeros, Carlos Miguel, como despedida a su actividad en este deporte. Arenas ha aceptado animado por una bolsa de 200.000 pesetas nada despreciable.

Su rival ganó recientemente el título a Domingo González, viejo conocido de Arenas ya que el madrileño le derrotó por K.O. en Palencia.

Arenas

M.C.D.2022

CICLISMO PALENTINO

- El sábado, reunión Federación-Clubs

- El cadete Alberto Antolín, a una concentración nacional

- La challenge castellano-leonesa cadete

El próximo sábado, a las 4,30 de la tarde, en el Colegio Padre Claret, se celebrará una reunión de Federación y Clubs palentinos de ciclismo al objeto de confeccionar el calendario de carreras para 1990.

A la reunión ha sido invitado el concejal de tráfico del Ayuntamiento, Ernesto Argüelles.

CONCENTRACIONES

El corredor cicloturista Miguel Angel Catalina Fernández participará en un Seminario Internacional de Cicloturismo que se celebrará los días 6, 7 y 8 de este mes en Valencia.

El cadete Alberto Antolín por su parte asistirá a una concentración nacional de corredores de su categoría del 11 al 15 de octubre en Mijas (Málaga). Este pertenece al Cajasalamanca que dirige Miguel Maestro.

Alberto Antolín,

CHALLENGE CASTELLANO-LEONESA CADETE

El vallisoletano Roberto Sancho encabeza la challenge castellano-leonesa de ciclismo cadete tras la séptima prueba puntuable celebrada en Soria.

Los corredores de Cajasalamanca, que ostenta el segundo puesto por equipos empatado a 625 puntos con La Brasileña: Alberto Antolín (4º); Jorge Maestro (5º), Julio Puche (6º), Santos Guerrero (10º), Máximo Pardo (30º), Alfonso Mendiguchía (57º) y Angel López (74º).

Jorge Maestro

Otros palentinos, repartidos entre el Danisa y el P.S. Vallejera (9 y 13 respectivamente por equipos): Oscar Morejón (23º), Javier Inclán (35º), Samuel de Bustos (43º), José A. Gómez (46º), Ignacio Cantera (65º) y David Salvador (66º).

En la clasificación provisional figuran 81 corredores y 25 equipos.

VOLEIBOL PALENTINO

- Presentación del Grupo 86

- Curso de entrenadores, nivel II

El próximo domingo, a las 12, el Seguros Grupo 86 de 2ª División Nacional Masculina de Voleibol se presentará ante los medios de comunicación y aficionados en la Escuela Castilla.

Con ese motivo, el equipo que dirige Iñaki Soto se enfrentará en partido amistoso al Universidad de Valladolid, club que milita en 1ª División Nacional.

CURSO DE ENTRENADORES

Desde el pasado día 22 de septiembre, y hasta el 7 de octubre, se celebra en la Escuela Castilla de nuestra ciudad el curso de entrenadores Nivel II organizado por la Federación Castellano-Leonesa de Voleibol, a través de la Delegación Palentina, con la colaboración de la Junta Regional.

Asisten al mismo una veintena de aspirantes procedentes de las provincias de León, Salamanca, Burgos y Palencia. Las 80 horas de que consta el curso están siendo impartidas por José Miguel Serrato Tornero, seleccionador nacional juvenil; Juan Manuel Gil González, médico de la selección nacional; Teófilo Mediavilla Hernández, árbitro internacional; Angel J. Gómez Mediavilla, psicólogo y Jesús María Merino León, Herminio Llanos Merino y José Alfonso Antón Martínez, licenciados en Educación Física y Entrenadores Nacionales.

Iñaki Soto

CONCENTRACION

Por último, y siguiendo con la actualidad del voleibol palentino, recordar que a partir del próximo lunes se concentrará en la Escuela Castilla de Palencia, durante dos años consecutivos, la selección nacional juvenil masculina de voleibol como preparación a la Olimpiada de la Juventud de 1.991. Con ese motivo se desplazarán a nuestra ciudad los 14 mejores jugadores españoles de la categoría, que cursarán estudios en la capital, con su entrenador José Miguel Serrato al frente.

Uno, che passione!

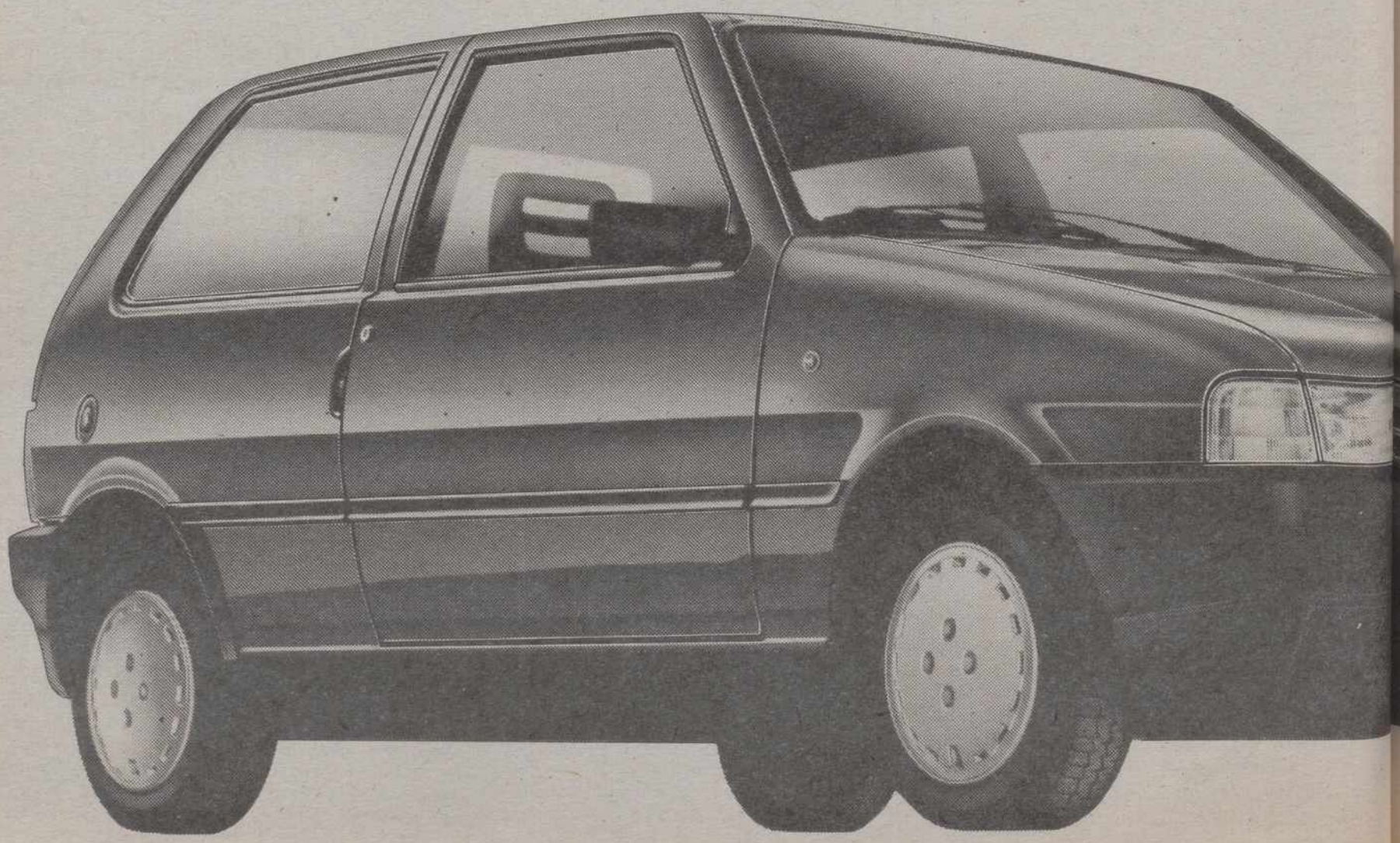

Danis-Benton & Bowles

M.C.D.2022

FUTBOLERIAS

Las primas del Barcelona

Bakero puede reaparecer frente al Real Madrid

Barcelona, (EFE).- Un pacto de silencio entre jugadores y directiva se ha sellado en el F.C. Barcelona tras el principio de acuerdo al que han llegado ambas partes en el asunto de las primas.

Aunque oficialmente han comunicado que hasta la próxima semana no se celebrará una reunión definitiva para sellar el acuerdo, tras el entrenamiento de ayer los jugadores han mantenido una reunión para estudiar la oferta de la directiva.

El único punto, según han indicado a EFE fuentes cercanas a la directiva, que es motivo de discusión es el de que las cifras acordadas tengan un aumento fijo cada temporada, que la directiva propone sea el del incremento del coste de la vida.

Los jugadores no aceptan esta condición y desean negociar cada año unas nuevas cifras, tanto por partido ganado fuera o en casa, como por empatado en campo contrario, o por títulos conseguidos.

En la temporada pasada las cifras que los jugadores se embolsaron fueron de 250.000 pesetas por partido ganado en campo contrario, 200.000 por empate fuera y 175.000 pesetas por victoria en el Camp Nou, cifras que se verán aumentadas en un siete por ciento, según el acuerdo al que han llegado ambas partes.

Por lograr el título de campeones de Liga, los jugadores tenían una cifra global de 80 millones la anterior campaña, mientras que en la actual se ha llegado al acuerdo de 120 millones de pesetas.

En principio, la directiva había ofrecido también un siete por ciento de aumento sobre la cantidad pactada el año anterior, frente a los 170 millones de pesetas que solicitaban los jugadores, que finalmente han aceptado la propuesta de la directiva que se ha fijado en 120 millones de pesetas.

Por la final de la Recopa ganado en Berna, el Barcelona ofreció dos millones de pesetas a cada jugador. Un jugador titular en todos los encuentros de la competición europea se embolsó un total de cinco millones de pesetas. En la presente temporada, caso de repetir el Barcelona el título de la Recopa, la cifra también se verá aumentada en un siete por ciento.

En cuanto a la Copa del Rey, el premio que tenía la plantilla era de 3,5 millones de pesetas y en esta temporada la directiva ha propuesto cinco millones por el título.

En la Liga, los jugadores lograron que cinco partidos tuvieran prima doble, que fueron los enfrentamientos contra Real Madrid, Atlético de Madrid, Athlétic de Bilbao, Sevilla y Español, lo que también tendrán esta temporada, pero en un encuentro menos, ya que el Español milita en Segunda División y se ha llegado al acuerdo de no sustituir a ninguno.

La temporada 1988-89, el Barcelona, en concepto de primas pagó un total de 300 millones de pesetas y alcanzó sólo un título, el de la Recopa de Europa.

POSIBLE REAPARICION DE BAKERO ANTE EL REAL MADRID

Barcelona, (EFE).- José María Bakero, centrocampista internacional del F.C. Barcelona, reaparecerá probablemente el próximo sábado con su equipo en el encuentro que los azulgranas deben disputar en el Camp Nou contra el Real Madrid.

Bakero fue operado el pasado mes de abril, después de haber disputado el partido de Liga contra el Real Madrid, en el Camp Nou, y ha permanecido inactivo hasta la fecha, a pesar

de formar parte de la expedición barcelonista en el último desplazamiento internacional del equipo, pero no se vistió de corto.

Tras el entrenamiento realizado ayer por la plantilla barcelonista, Bakero afirmó que se encontraba totalmente recuperado: "físicamente no estoy en las mejores condiciones", advirtió, "pero tengo mucha ilusión por jugar y si el entrenador lo estima conveniente estaría dispuesto a hacerlo".

15.000 PESETAS LA ENTRADA MAS CARA PARTIDO MILAN-REAL MADRID

Milán (Italia), (EFE).- La entrada más cara para el partido de ida de la segunda ronda de la Copa de Europa entre el Milán y el Real Madrid, que se disputará el próximo 18 de octubre en la capital lombarda será de 15.000 pesetas, mientras que la más barata se podrá adquirir por unas 1.500 pesetas.

El club milanés anunció ayer que las entradas se pondrán a la venta el próximo 12 de octubre, aunque los socios podrán adquirirlas a partir de hoy.

PENEV PIDIO SER LLAMADO FUTBOLISTICAMENTE "LUBO"

Valencia, (EFE).- El jugador búlgaro recién fichado por el Valencia, Luboslav Penev, manifestó tras el entrenamiento de ayer que desea ser conocido futbolísticamente en España como "Lubo", ya que es el nombre con el que le conocen sus amigos y porque le han contado algún chiste alusivo a su apellido.

El futbolista búlgaro afirmó por medio de un intérprete, Jurien Victor, que aprender castellano va ser tan importante como marcar goles, porque el intérprete marchará el domingo a Barcelona, donde reside, y no se ha encontrado en la Comunidad Valenciana a nadie que sepa búlgaro y pueda servir de traductor para el futbolista.

El jugador añadió que espera debutar el domingo en el partido de liga ante el Sevilla, aunque le hubiera gustado haber jugado ya el pasado domingo en Málaga con su actual equipo.

Nuevo Fiat Uno. La pasión de tu vida.

Ahora ya no podrás resistirte a su encanto, su personalidad, su diseño. Ahora, desde el primer momento, despertará en ti una atracción tan fuerte que se convertirá en tu mayor pasión. La pasión por el nuevo Uno. Inconfundible, preparado para dominar la nueva década, el nuevo Uno te llevará donde tú quieras, por cualquier carretera, con perfecta seguridad, venciendo el viento más silenciosamente y reduciendo los consumos con su nuevo CX de 0,30, récord en su categoría. Te sorprenderá cómo su interior, totalmente renovado, es todavía más amplio, para que estés más cómodo y te puedas mover a tus anchas. Y ahora también el Uno viene con nuevos motores, porque además del mítico motor Fire 1.000, dispone de un motor Fire 1.100 de 56 CV y de un motor 1.400 de 72 CV con inyección electrónica single point. La versión Turbo dispone ahora de 118 CV con un nuevo motor 1.400 con inyección electrónica multipoint, turbocompresor e intercooler. Entre todas sus versiones de 3 y 5 puertas, diesel o gasolina, elige el nuevo Uno que más te vaya. Desde 998.000 Ptas.

FIAT
TECNOLOGIA LIDER

M.C.D.2022

Resultados de los partidos de fútbol correspondientes a la segunda eliminatoria, ida, de la Copa del Rey.

Elche, 0; Gijón, 0.
Betis, 2; Castellón, 0.
Sestao, 0; Celta, 2.
Huelva, 1; Oviedo, 0.
Jerez, 1; Málaga, 1.
At. Madrileño, 2; R. Sociedad, 2.
Sabadell, 1; Sevilla, 0.
Barcelona At., 1; Cádiz, 1.
Tenerife, 2; Rayo Vallecano, 2.

Los partidos de vuelta se disputarán el próximo día 25 de octubre.

BETIS, 2; CASTELLON, 0

Goles: 1-0, m. 11, Julio. 2-0, m. 55, Mel.

Algo menos de media entrada en los graderíos del "Benito Villamarín", unos 20.000 espectadores.

Un polémico gol de Julio, que los visitantes reclamaron al entender que el balón no había traspasado la línea de meta, pero que el colegiado concedió tras consultar con el juez de línea, abrió el triunfo del Betis.

En el segundo tiempo siguió dominando el Castellón, pero sus avances morían siempre ante la segura zaga verdiblanca, mientras que el Betis, cada vez que buscaba el portal de Martínez Puig ponía en aprietos a la defensa visitante.

Y llegó el segundo gol, en gran jugada de Valentín, con "dejada" de "Puma" Rodríguez que Mel, muy oportuno y atento, como toda la noche, colocó el balón en las redes de Martínez Puig.

HUELVA, 1; OVIEDO, 0

Gol: 1-0, m. 56, Alzugaray.

Tras el descanso, el Recreativo jugó más sosegado y durante una buena parte de este período hizo un fútbol de calidad, que culminó con el gol de Alzugaray.

JEREZ DEP., 1; MALAGA, 1

Estadio El Chapín, unas 7.000 personas.

El Jerez no supo aprovechar sus mayores ocasiones de gol ante un Málaga que se mostró muy conformista desde el primer momento.

El Málaga despertó de su letargo en los minutos finales del primer tiempo, pues el Jerez comenzaba a acusar el esfuerzo realizado y ya no llegaba con tanta asiduidad a la portería contraria. Fue en el minuto 43 cuando Azuaga aprovechó un fallo defensivo de los locales para sorprender a Canales y anotar así el gol de su equipo.

TENERIFE, 2;
RAYO VALLECANO, 2

Goles: 0-1, m. 21, Juanito, de penalty; 1-1, m. 48, Quique II, 1-2, m. 59, Sabas; 2-2, m. 91, Guina, de penalty.

El Tenerife sólo pudo empatar ante el Rayo Vallecano, a pesar de las numerosísimas ocasiones de las que dispuso ante la meta perfectamente defendida por Férez, pues los rayistas, bien en la retaguardia, supieron contragolpear con mucho peligro y aprovecharon las ocasiones de que dispusieron para marcar.

En los últimos minutos, el Tenerife, con más corazón que cabeza, intentó al menos conseguir el empate, lo que logró en el período de descuento, al transformar Guina un penalty por caída de Quique II en el área visitante.

SESTAO, 0; CELTA, 2

Goles: 0-1, m. 25, Nilson; 0-2, m. 78, Lito.

Arbitro: Díaz Aguero, del Colegio Cántabro. Expulsó a Jon García (m. 84) por agresión a Atilano. Amonestó a Marro, Asier y Fabiano.

3.500 espectadores en el estadio municipal de Las Llanas.

En el minuto 80, el jugador local Bustinza abandonó el terreno de juego con una profunda herida en la frente que requirió ya en los vestuarios, cinco puntos de sutura.

El Celta de Vigo, con un juego práctico, superó claramente al Sestao Sport y se aseguró, prácticamente, su pase a la siguientes ronda de la Copa del Rey.

El equipo vigués aprovechó al máximo las dos únicas ocasiones de que dispuso para anotarse la victoria.

BARCELONA AT., 1;
CADIZ, 1

Goles: 0-1, m. 39, Romo; 1-1, m. 62, Alex.

El Barcelona Atlético consiguió un meritorio empate frente al Cádiz, en un partido igualado y en el que el dominio fue para cada uno de los dos equipos en cada tiempo, pese a la diferencia de categoría entre ambos contendientes.

ATL. MADRILEÑO, 2;
REAL SOCIEDAD, 2

Goles: 0-1, m. 1, Aldridge; 1-1, m. 53, Juan Díaz, de penalty; 1-2, m. 70, Aldridge; 2-2, m. 78, Romero.

En el minuto 9 se anuló un gol al rojiblanco Gilson por fuera de juego de este jugador.

Unos 6.000 espectadores en el estadio Vicente Calderón.

El británico Aldridge firmó su primer gol como realista en un remate de cabeza sin oposición, en el primer minuto de juego.

Esta jugada en vez de hundir a los locales, sirvió para que los de Josu Ortuondo reaccionaran.

Tras el gol anulado al batallador Gilson, el Atlético Madrileño tomó las riendas del partido frente a un rival que se defendió, no obstante, bien hasta el final del primer tiempo.

En la reanudación, después del penalty de Bengoechea a Toni pareció que podían conseguir la victoria. Pero la Real demostró entonces su mayor experiencia y por medio de Aldridge, en un nuevo remate de cabeza, marcó cuando menos lo esperaba el rival.

SABADELL, 1;
SEVILLA, 0

Gol: 1-0. m. 36, Emilio.

El Centro de Deportes Sabadell batió al Sevilla, en un partido totalmente dominado por los hombres de Lluis Pujol, que no materializaron las ocasiones de peligro que crearon a lo largo de los noventa minutos de juego.

ELCHE, 0; GIJON, 0

La primera mitad del encuentro entre ilicitanos y asturianos fue muy vistosa, ya que ambos equipos jugaron distendida y abiertamente al ataque, buscando las áreas contrarias.

El Spórting sufrió dos bajas importantes, la del irlandés Kevin Moran, tras un encontronazo fortuito con su portero, a consecuencia del cual tuvo que ser trasladado posteriormente a un centro sanitario; y la de Joaquín, que sufrió un tirón muscular en la pierna izquierda.

Estas dos bajas repercutieron sobremanera en el rendimiento de los asturianos en la segunda parte, donde bajó el nivel general de los dos equipos.

Copa del Rey

Segunda ronda

Europeo-sub 18

España empató, sin goles, con Rumanía

Talavera de la Reina (Toledo). (Efe).

España. Iglesias; Velasco, Gallardo, Juanlu, Justo (m. 57, Santi); Valverde (m. 78, Esteban), Márquez, Delgado; Albo, Alfonso y Urzaiz.

Rumania: Colceag; Moldovean, Haidinren, Ticu, Zanc; Artimon, Moga (m. 72, Sabo), Dicu; Sayoin, Gabor (m. 58, Crodc) y Jelea.

Arbitro: Lewis (Ing.). Mostró tarjeta amarilla a Albo, Haidinren, Zanc, Artimon y Gabor.

Incidencias: Seis mil espectadores en el estadio municipal de El Prado. Antes de comenzar el encuentro se guardó un minuto de silencio por la muerte en accidente de tráfico del portero del filial del At. de Madrid, Jesús García Pérez.

Comentario:

La selección que dirige Chus Pereda ofreció un soso y aburrido espectáculo con un juego netamente centrocampista en el que pareció conformarse puesto que al final significaba un resultado positivo.

Los españoles contaron con varias ocasiones durante la primera mitad. La más clara en el minuto 29 al ejecutar un libre directo el delantero Urzaiz que se estrellaría en el larguero.

Tras la reanudación, la selección española se vio dominada netamente por los rumanos, pero tras el cambio de Esteban por Valverde, el conjunto español tomó las riendas del partido y puso a prueba al portero rumano, que en los últimos diez minutos fue decisivo para su equipo, sobre todo en dos paradas espectaculares a sendos tiros de Albo y Urzaiz.

En el último minuto los rumanos pudieron marcar al quedarse su delantero Jelea sólo ante Iglesias en jugada que acabó con la mejor parada del partido del guardameta español.

CLASIFICACION

	J	G	E	P	GF	GC	PTS	DIF
1. España	5	3	1	1	9	6	7	+ 3
2. Dinamarca ..	4	2	1	1	10	7	5	+ 3
3. Rumanía	4	0	3	2	4	6	2	– 2
4. Austria	3	0	1	2	3	7	1	– 4

Partidos pendientes:

18.10.89: Austria - Dinamarca
01.11.89: Rumanía - Austria
14.11.89: Rumanía - Dinamarca
22.11.89: España - Austria

Baloncesto

El Real Madrid ganó en Valladolid por once puntos

Valladolid. (Efe).

Fórum Filatélico (43+24): Alonso (6), Juane (6), Sabonis (10), Bustos (2), Homicius (26) –cinco inicial–, Reyes (11), García (3), Bento (3).

Real Madrid (42+36): Anderson (8), Romay (2), Viriukov (17), McDonald (12), Fernando Martín (17) –cinco inicial–, Llorente (8), Villalobos (2), Cargol (2), Antonio Martín (10).

Arbitros: Betancor y Arteaga. Eliminaron en el Fórum por cinco personales a Sabonis m. 30 y a Bustos m. 49. Mostraron una descalificante a Sabonis a 26 segundos del final en medio de una fuerte bronca del público que prácticamente llenó el recinto.

Incidencias: Encuentro de ida correspondiente a la segunda eliminatoria ante unos 6.500 espectadores. Presenció el encuentro el seleccinador nacional Antonio Díaz Miguel.

Comentario:

El Real Madrid prácticamente se clasifica para la siguiente ronda de la eliminatoria de la Copa del Rey al vencer esta noche a un Fórum Filatélico que se lo puso realmente difícil en el primer tiempo pero que en una calamitosa iniciación del segundo período pusieron en bandeja el triunfo al equipo blanco.

El partido ha sido extremadamente disputado en el que se han impuesto claramente las respectivas defensas y había que ver la fortísima lucha mantenida entre Sabonis y Romay que favoreció siempre al jugador lituano, que terminó fuera de la pista con 4 personales y 2 técnicas por protestas.

Comenzó fuerte el Fórum Filatélico que a los dos minutos tenía un 7-1 a su favor. Después hubo grandes alternativas en el tanteo hasta llegarse al descanso con la mínima ventaja local de un punto. Para entonces ya hubo pañuelos en el minuto 16 al señalársele la tercera personal en ataque a Sabonis.

Los comienzos de la segunda mitad fueron desesperantes por parte de un Fórum excesivamente fallón y muy nervioso, hasta el punto de que en cinco minutos no consiguieron ni una sola canasta, con lo que el Real Madrid se distanció definitivamente en el marcador.

M.C.D.2022

Los concejales socialistas no asistieron a la recepción en el Ayuntamiento

Posada aseguró en León que el Plan de Saneamiento recibirá un importante respaldo en los próximos presupuestos

León. (Ical).

El presidente de la Junta de Castilla y León, Jesús Posada, manifestó ayer en León, que el Plan de Saneamiento Integral de las cuencas es una de las iniciativas "estrella" de la Junta y recibirá un importante respaldo en los próximos presupuestos que serán aprobados el próximo día 19 por el Consejo del Gobierno.

Jesús Posada, que realizó ayer la primera visita institucional a León, relegó a una próxima visita el análisis pormenorizado de los proyectos más importantes que afectan a la provincia leonesa y manifestó que la visita a León tiene un cierto carácter de "reválida" cuando se ostenta el cargo de presidente de la Junta de Castilla y León.

Los desplazamientos de Jesús Posada por la capital leonesa estuvieron presididos por la cordialidad de una Diputación que, en los últimos meses, ha sido especialmente crítica con algunas actuaciones del Gobierno autónomo. También fue cordial la recepción en el Ayuntamiento leonés, aunque no asistió a ella ninguno de los nueve concejales socialistas de la corporación, que tampoco facilitaron explicación alguna sobre las razones de este "plantón".

JESUS POSADA

El presidente de la Junta señaló en su visita a la Diputación que "por encima de diferencias episódicas lo importante es mantener el clima de colaboración" entre ambas instituciones que, según Posada, "deben resolver muchos problemas juntos". El presidente de la Diputación, el socialista Alberto Pérez Ruiz, también aludió a la necesidad de que la Junta y la Diputación "mantengan una relaciones suficientemente fluidas que permitan, por encima de las lógicas discrepancias, el acuerdo y coordinación necesarios en los temas importantes".

Entre los asuntos de interés común, el presidente de la Diputación citó el plan quincenal de carreteras, pendiente tan sólo de la aprobación de la Junta, las inversiones en las zonas de montaña y el Estatuto del Bierzo. Por otra parte, Jesús Posada señaló la buena marcha de las obras para el abastecimiento de la capital leonesa con aguas del embalse del Porma, que garantizará el suministro de León al menos hasta el año 2012 y que supone una inversión de 3.500 millones de pesetas.

Según Alvaro Espina

El crecimiento del empleo en Castilla y León ha sido superior a la media nacional

Valladolid. (Ical).

Casi 160.000 puestos de trabajo fueron creados en Castilla y León durante el último cuatrienio, lo que en términos relativos supone un crecimiento del empleo del 24,6%, diez puntos superior al registrado en el conjunto de España. Estos datos fueron facilitados por el secretario general de Empleo y Relaciones Laborales, Alvaro Espina, que ayer inauguró en Valladolid las X Jornadas Nacionales organizadas por la Federación Española de las Asociaciones para la Formación y el Desarrollo de la Empresa (AFYDE).

Alvaro Espina expuso en las jornadas de AFYDE las líneas prioritarias que han regido la política de empleo y aprovechó para realizar un balance de la actuación del Ministerio de Trabajo en el área de su competencia, puesto que "la precampaña electoral es el momento de exponer la gestión, que luego debe ser discutida y contrastada en la campaña". De acuerdo con los datos facilitados por el secretario general de Empleo, de los 1.588.800 puestos de trabajo creados en el último cuatrienio en España, 159.900 corresponden a Castilla y León (lo que implica un crecimiento del 15%). El sector servicios ha sido la principal fuente de creación de empleo en la Comunidad Autónoma, seguido de Construcción. Sin embargo, este ritmo no se ha traducido en una caída de las cifras del paro porque, según Espina, la Comunidad ha registrado una incorporación masiva de la mujer a la población activa. Así, la estadística de desempleo aumentó en 21.500 personas durante el cuatrienio (el incremento de la población activa se sitúa en 181.400, lo que supone un 11,4% del total nacional).

No obstante, el secretario de Empleo aseguró que esta situación se está corrigiendo durante el presente ejercicio ya que, de acuerdo con los datos registrados en el INEM, el paro descendió en 20.158 personas entre agosto del año pasado y el mismo mes de 1989.

En su encuentro con los medios de comunicación, Espina insistió en la doble vertiente de los programas del Ministerio de Trabajo: protección de desempleo y política activa. El presupuesto destinado en la Comunidad Autónoma para ambas líneas de actuación ha sido de casi 63.000 millones de pesetas en el presente ejercicio, ayudas que beneficiarán a un total de 101.000 personas. En este punto, Espina defendió la política del Ministerio frente a las acusaciones realizadas por los sindicatos, críticas que consideró poco razonables. Así, reconoció que las modalidades de contratación implantadas en 1985 han favorecido el empleo eventual frente al estable, si bien no coincidió con el secretario general de UGT, Nicolás Redondo en la valoración de esta realidad: "Si no hubieran existido las modalidades de contratación temporal, difícilmente se hubieran creado 1.800.000 puestos de trabajo en los últimos cuatro años, a un ritmo que ha sido el doble del registrado en el país de Europa que más empleo ha creado en el mismo período". Y aunque señaló que se carece de datos fiables, estima que los 125.000 empleos indefinidos creados en el último trimestre de 1988 han sido consecuencia directa de la contratación temporal.

Igualmente, el secretario de Empleo calificó de "poco razonables" las afirmaciones realizadas por el líder de UGT en el sentido de que el Gobierno utiliza la formación profesional para camuflar las estadísticas de paro: "En términos cuantitativos es irrelevante el número de beneficiarios de estos programas. Parece poco razonable que un Gobierno haga una inversión de esa magnitud para ocultar paro. La acusación no merece siquiera la contestación de un responsable de política de empleo".

Le había responsabilizado de liberalizar el consumo de droga

Ledesma acusa a Herrero de Miñón de faltar a la verdad

Valladolid. (Ical).

El cabeza de la lista del PSOE por Valladolid, Fernando Ledesma, calificó ayer de falsas las imputaciones realizadas por el candidato del Partido Popular, Miguel Herrero y Rodríguez de Miñón, quien había acusado al ex-ministro de Justicia de haber despenalizado el consumo de droga. "Hacer esa afirmación es faltar a la verdad", dijo Ledesma, quien rebatió igualmente todas las manifestaciones que sobre el problema de las drogodependencias realizó el candidato del PP.

El número dos de la candidatura del PP por Madrid había relacionado las medidas adoptadas por el Ministerio de Justicia con la situación generada en España como país "puente" del tráfico de drogas duras. Fernando Ledesma, a quien Herrero y Rodríguez de Miñón había aludido directamente, mostró su sorpresa por la afirmación de que el Gobierno socialista había despenalizado el consumo de droga: "Eso no es verdad y se puede consultar a cualquier abogado. Se mantuvo la situación penal anterior". "Ni el PSOE ni ningún partido se plantea la liberación de la droga", añadió para señalar a continuación que la política en materia de drogodependencia debe pasar por la rehabilitación y ayuda a los toxicómanos, represión eficaz del tráfico y cooperación internacional. "El Gobierno del PSOE fue el primero que estableció un instrumento jurídico para acabar con el blanqueo del dinero negro procedente del tráfico".

DENOS SU COCHE Y SALGA GANANDO CON AUSTIN ROVER.

Ahora Austin Rover le ofrece una oportunidad única: estrenar coche, sacando el mejor partido a su vehículo usado y con la flexibilidad de financiación que usted se merece.

Montego. Desde 1.840.000 ptas.

Rover 216. Desde 1.645.000 ptas.

Descubra las ventajas de nuestro Rover 216 Sprint. Serie Limitada. Por 1.715.000 Ptas.

Concesionario Oficial:
PALENCIA.
PAL MOTOR, S. A.
Portillo de Doña María, 2.
Tel. 75 16 20.

Y su red de agentes en toda la provincia.

M.C.D.2022

La alimentación, un sector muy atomizado

Apatía de los comerciantes de Castilla y León por las nuevas formas comerciales

El comercio de grandes superficies está contribuyendo a modernizar este sector en Castilla y León

Valladolid. (Ical).

Un cuarenta y dos por cien de los establecimientos comerciales de la Comunidad Autónoma tienen menos de cinco años de antigüedad al mismo tiempo que, el comerciante llegado a esta actividad no como impulso profesional sino como refugio presenta pocas inquietudes en cuanto a su formación profesional y adopta actitudes pesimistas y conformistas en sus manifestaciones, así como escaso interés por las nuevas formas comerciales. Así al menos lo pone de relieve un estudio elaborado y dado a conocer en el II Congreso de Detallistas de Alimentación.

La técnica de venta más usual es la tradicional siendo muy escaso el autoservicio y las técnicas mixtas. la alimentación es el sector de mayor incidencia del autoservicio y la técnica mixta.

La superficie media total de los locales comerciales es de 83 metros cuadrados y la de venta de sesenta metros cuadrados. Estas cifras varían según las dimensiones de los municipios evidenciando un comercio más evolucionado en las áreas de mayor demografía (zonas urbanas de más de cincuenta mil habitantes), lo que se refleja en las menores dimensiones del local y su mayor aprovechamiento. La imagen de los establecimientos sigue la misma tónica que la superficie; así, en núcleos de mayor tamaño, la imagen externa e interna mejora, siendo la alimentación el sector con peor imagen y las tiendas de vestir las más aceptables.

Uno de los elementos más dinámicos del comercio regional es la fuerte implantación de la venta ambulante, estructurado en mercadillos periódicos. Estas ferias tradicionales que suponen un incremento de la venta ambulante no significa un perjuicio para el comercio sedentario ya que, según la encuesta, este comerciante aumenta sus ventas los días de mercadillo entre un 70 y un 80%.

El comercio cotidiano se realiza en el barrio de residencia, mientras el no cotidiano se hace en el centro de la ciudad, según las dimensiones de la ciudad el porcentaje se incrementa en la misma relación que la propia dimensión del núcleo.

En conjunto, la Comunidad se caracteriza por una oferta comercial muy atomizada como consecuencia de la elevada dispersión geográfica, aún cuando la evolución del comercio de alimentación en zonas de más de cincuenta mil habitantes se dirige hacia fórmulas actuales. La calidad del comercio alimentario se puede considerar baja, existiendo escaso nivel asociativo y baja integración de equipamientos colectivos. Predomina la explotación familiar, un 65,3% de establecimientos con un tamaño medio de las tiendas demasiado elevado y con un 2,16% empleados por establecimiento, la mitad de los cuales no son asalariados. El estudio denota también la ausencia de grandes superficies y formas modernas de venta..

El estudio señala también que los comerciantes de la región son, por regla general, muy tradicionales, con poca formación y escaso interés por las nuevas firmas comerciales. Por otro lado, la imagen del establecimiento alcanza sus valores más bajos en el aspecto externo del mismo.

En cuanto a la demanda se nota una reducción de los gastos destinados a la alimentación, la valoración creciente de factores como la calidad, variedad e higiene, así como un creciente interés por nuevas fórmulas de modernización de los mercados municipales.

ASAJA propone la creación de una mesa interprofesional, cerealista en la región

Valladolid. (Ical).

La Asociación Agraria Jóvenes Agricultores (ASAJA) de Castilla y León ha solicitado la creación de una mesa interprofesional carealista en la región con el objetivo de mejorar los precios de mercado del producto.

ASAJA, que valora positivamente la respuesta del presidente de la Asociación Nacional de Fabricantes de Harina al llamamiento realizado para paliar la grave situación que atraviesa el sector, espera obtener igual apoyo del presidente regional de los fabricantes de harina con el fin de que se abra el diálogo interprofesional que permita llegar a un acuerdo en materia de precios y posibilite entablar relaciones de mercado.

La propuesta de ASAJA de constituir una mesa interprofesional para regular el mercado interior y exterior se ha reflejado en el llamamiento hecho a los productores de trigo por la Asociación Nacional de Fabricantes de Harina, interesada también en llegar a un acuerdo.

Salamanca y Zamora invertirán 1.200 millones en el Programa Transfronterizo

Valladolid. (Ical).

Las Diputaciones de Salamanca y Zamora deberán efectuar los proyectos y las contratas de inversiones por valor de 1.205 millones de pesetas para obras previstas en el Programa Transfronterizo antes del 31 de diciembre, según quedó acordado en la reunión que mantuvieron en Madrid los presidentes de ambas diputaciones con el director general de Análisis Económico-Territorial del Ministerio para las Administraciones Públicas.

El motivo de esta reunión fue delimitar los proyectos que se incluyen en el presente ejercicio, dentro de los aprobados por el Programa Transfronterizo, para iniciar la adjudicación de proyectos y contratas antes del 31 de diciembre. La Comunidad Europea aún no ha aprobado ninguna partida específica para estas actuaciones que dependen, en última instancia, del FEDER.

No obstante, la Administración central cuenta ya con las partidas económicas que debe aportar a los proyectos presentados por las diputaciones y por ello ha exigido a las instituciones provinciales que presenten los proyectos previstos para este año.

Por tanto, la Diputación salmantina deberá tener contratadas antes de que concluya el presente ejercicio obras por un importe de 736 millones, de ellos 488 serán aportados por la propia Diputación mientras que la Administración Central se hará cargo de los otros 248 millones. Las obras que la Diputación de Zamora debe contratar antes del 31 de diciembre se elevan a 469 millones de pesetas, 170 aportados por el Gobierno Central y los 299 millones restantes serán pagados por la Diputación.

No obstante, alrededor del sesenta por ciento de lo que aportan las diputaciones será cubierto por fondos del FEDER después de la ejecución de las obras y tras recibir esos proyectos su aprobación del FEDER.

Se celebrará en Burgos

Luz verde al cartel anunciador de la II fase de las Edades del Hombre

Valladolid. (Ical).

La comisión organizadora de la segunda fase de Las Edades del Hombre, que se celebrará en Burgos a finales del próximo mes de abril, aprobó ayer el cartel anunciador de la Exposición, del que es autor Adolfo Calleja, así como los presupuestos del catálogo que se elaborará y que se distribuirá en las principales Universidades tanto de ámbito nacional como extranjero.

Como ya ocurrió en la muestra iconográfica celebrada en Valladolid, junto a este catálogo se distribuirá también un tríptico de carácter divulgativo.

La comisión, en la que estuvieron presentes además del comisario, el obispo de Avila y los delegados de patrimonio de PALENCIA y Burgos, así como el director general de Patrimonio de la Junta y representantes de Caja Salamanca, dio también su luz verde al esquema y vertebración definitiva de la exposición y que será muy similar a la celebrada en la Catedral de Valladolid; es decir, dividida en diez "capítulos" diferentes.

La segunda fase de Las Edades del Hombre estará dedicada a los fondos bibliográficos y documentales y se estima que el número de piezas seleccionada y que, por tanto serán expuestas al público, se aproximará al millar.

La selección de piezas se encuentra ya muy avanzada y la celebración de la exposición estará apoyada con abundante material audiovisual.

De forma paralela a la reunión celebrada ayer en Valladolid, en la catedral de la capital burgalesa se presentó oficialmente el vídeo sobre la exposición iconográfica llevada a cabo en Valladolid. El documental ha sido realizado por el alemán Michael Reckling. El audiovisual incluye una selección de 160 diapositivas que aoarecen proyectadas a través de un ordenador por espacio de treinta minutos. Mediante la fusión sincronizada de imágenes sobre un fondo musical sin palabras se obtiene una nueva lectura de la exposición que llama la atención por su dinamismo y la nitidez visual.

M.C.D.2022

El viaje de los Reyes a Polonia finalizará hoy con una visita a Cracovia

Contenido político de la segunda jornada

Mazowiecki pidió al Rey que sea el embajador de Polonia ante el mundo

Varsovia (EFE).-El Presidente del Gobierno polaco, Tadeusz Mazowiecki, pidió ayer al Rey Juan Carlos que sea él embajador de Polonia ante el mundo y, el Soberano español contestó qué España sabrá estar junto a Polonia en los momentos difíciles.

Ambas personalidades pronunciaron estas palabras durante el almuerzo que el Jefe del Ejecutivo polaco ofreció a los Reyes de España en la segunda jornada de su visita a Varsovia.

El viaje oficial de los Reyes a Polonia, que ha estado marcado por constantes referencias a las semejanzas entre la transición española y los cambios que afronta actualmente el sistema político polaco, tuvo ayer un notable contenido político.

Los Reyes comenzaron el segundo día de su estancia en Varsovia con una visita a la Ciudad Vieja y al histórico castillo real, que fueron destruidos en gran parte durante la II Guerra Mundial.

Tras inaugurar una placa conmemorativa de la estancia en la capital polaca del pintor Pablo Picasso, los soberanos españoles acudieron a la Asamblea Nacional, donde fueron recibidos por los presidentes del Congreso y del Senado.

En su intervención ante el Presidium de las Cámaras, D. Juan Carlos ofreció "toda la ayuda y consejo necesarios para la transición democrática en Polonia".

Los Reyes pusieron después la primera piedra de la futura sede de la embajada de España en Varsovia, situada en el parque de Lazenki, en el centro de la capital.

En el palacio de Wilanow, en las afueras de la ciudad, se celebró la comida de gala ofrecida a los Reyes por el presidente del Gobierno, quien había anunciado poco antes a la prensa su deseo de visitar pronto España y de recibir cuanto antes en Polonia al Jefe del Ejecutivo español.

Tanto el Rey como Mazowiecki dejaron a un lado los discursos oficiales preparados y dedicaron sus brindis a destacar la importancia de que en su transición a la democracia Polonia cuente con la solidaridad y el apoyo que necesita.

"Nuestro camino es muy difícil, afirmó el presidente del Gobierno polaco. Tenemos que rehacer el Estado y salvar la economía y eso sólo lo podemos lograr mediante la colaboración de todas las fuerzas políticas".

D. Juan Carlos se confesó emocionado al iniciar su brindis, y destacó el interés del Gobierno español por los acontecimientos polacos, asegurando a Mazowiecki que Polonia podrá contar con el sincero apoyo y la amistad de España. "Tendrán ustedes momentos difíciles, pero sepan que sabremos estar a su lado", afirmó D. Juan Carlos.

Por la tarde, el Rey recibió en audiencia al cardenal primado, Jozef Glemp; al líder de Solidaridad, Lech Walesa, y al primer secretario comunista, Mieczyslaw Rakowski.

"En la Europa en que vivimos -señaló Walesa tras la entrevista– hay pocos reyes y éste resulta ser un gran político que sabe mucho de Polonia".

Walesa afirmó que de España no desea ayuda económica sino colaboración y subrayó su esperanza en un considerable aumento de la presencia española en su país.

Los Reyes recibieron a la colonia española en un hotel del centro de Varsovia y ofrecieron por la noche una recepción al Presidente Jaruzelski, con la asistencia de destacadas figuras de la política y la cultura polacas.

Hoy, los Soberanos españoles finalizarán su viaje oficial a Polonia con una visita a la histórica ciudad de Cracovia y a los campos de exterminio nazis de Auschwitz-Birkenau.

El ministro español de Educación y Ciencia, Javier Solana, anunció ayer a los periodistas que el próximo 11 de noviembre se reunirá en Madrid una comisión mixta hispano-polaca que estudiará los planes de ayuda y cooperación entre ambos países. "Planes -subrayó– que irán más allá de lo establecido en el marco de la Comunidad Europea".

Ayer en Cartagena

La Infanta Elena, madrina de la botadura de la carabela «La Niña»

Cartagena (EFE).-La infanta Elena actuó ayer como madrina en la ceremonia de botadura de la carabela "La Niña", construida en el Arsenal Militar de Cartagena en conmemoración del V Centenario del Descubrimiento de América.

Al acto asistió el presidente de la Comunidad Autónoma de Murcia, Carlos Collado; el delegado del Gobierno, Juan Manuel Eguiagaray; el capitán de la Zona Marítima del Mediterráneo, José María Gurrucharri; el presidente de la Comisión Nacional del V Centenario, Luis Yáñez, y el almirante jefe del Estado Mayor de la Armada, Fernando María Nardiz Vial, entre otros.

Tras su llegada al Arsenal Militar, la infanta Elena se trasladó al Varadero de Marruecos, donde rompió la tradicional botella contra el casco de "La Niña".

Luis Yáñez explicó que la botadura de la réplica de "La Niña" se enmarca dentro de las actividades programadas por el V Centenario, que concluirán el próximo 20 de octubre con la botadura de la carabela "Santa María" en Barcelona, en una ceremonia en que actuará como madrina la Reina Sofía.

La réplica de la carabela "La Pinta", la tercera de las que acompañaron a Cristóbal Colón en el viaje del Descubrimiento, fue botada por la infanta Cristina el mes pasado, en una ceremonia celebrada en Isla Cristina (Huelva).

La carabela botada ayer , que ha sido construida en 20 meses, desplaza 74,46 toneladas, tiene una eslora de 21,40 metros y una manga de 6,28.

Para su construcción se han utilizado 220 metros cúbicos de madera, principalmente roble, pino silvestre y pino de Balsáin.

José Luis Barreiro absuelto del delito de prevaricación

La Coruña (EFE).-La Sala de lo Civil y lo Penal del Tribunal Superior de Justicia absolvió ayer al ex-vicepresidente de la Xunta, José Luis Barreiro, de un delito de prevaricación por la concesión del juego de boletos en la Comunidad Autónoma gallega.

El Tribunal, que dio a conocer la sentencia en lectura pública, está compuesto por los magistrados Daniel García Ramos, Pablo Sande, Pablo Saavedra, Juan Carlos Trillo y José María Arrojo.

Barreiro había sido procesado tras una denuncia de sus excompañeros de Alianza Popular en el Gobierno gallego, por haber concedido la licencia del juego a una empresa que no había sido constituida, por lo que el fiscal solicitaba 6 años y 1 día de inhabilitación para cargos públicos.

José Luis Barreiro

A la lectura de la sentencia no asistieron ni el fiscal ni la defensa ni el propio acusado. El presidente del Tribunal, Daniel García Ramos, justificó la tardanza en emitir veredicto por la complejidad jurídica del caso.

EL PROCESO DEL JUEGO

Santiago de Compostela (EFE).-La denuncia contra José Luis Barreiro, absuelto ayer de un delito de prevaricación por el Tribunal Superior de Justicia de Galicia, fue presentada hace dos años por sus ex compañeros de Alianza Popular en el Gobierno gallego.

Clemente González Peón, asesor jurídico de la Xunta conservadora, presentaba el 22 de septiembre de 1987 ante el juzgado de Santiago de Compostela, documentación sobre la cesión de la lotería instantánea a una empresa, "Sociedad general del juego de Galicia, S. A.", que no había sido constituida el día de la concesión.

Dirigentes de AP indicaron en su día que no habían presentado antes la denuncia porque el documento que a su juicio demostraba irregularidades lo conocieron en fechas próximas a la moción de censura que les apartó del poder.

Los colaboradores del ex vicepresidente reiteraron siempre que esta coincidencia es "sospechosa" y que la denuncia obedeció a una mera "venganza política", tesis que sostuvo el abogado defensor, Horacio Oliva, durante la vista oral del juicio, celebrado de forma intensiva del 17 al 20 del pasado mes de septiembre.

El fiscal, Antonio Couceiro Tovar, sostuvo sin embargo, que José Luis Barreiro dio la concesión a la citada empresa de la sociedad del juego, y después de haber mediado Javier Rosón, hermano del ex ministro del Interior, Juan José Rosón, y el ex presidente del Parlamento gallego, Antonio Rosón, ambos fallecidos.

La empresa no existió legalmente hasta varias semanas después de la concesión, y en el escrito de solicitud de pena de seis años y un día por un presunto delito de prevaricación, Couceiro Tovar pidió la condena al Tribunal, y dijo que, en caso de que Barreiro fuese absuelto, los magistrados deberían solicitar la supresión del delito de prevaricación del código penal.

El abogado defensor dijo, por su parte, que Barreiro pretendía con la cesión del juego beneficiar a Galicia, ya que su explotación supondría importantes aportaciones económicas para la Comunidad Autónoma.

Horacio Oliva indicó que en las manos del Tribunal Superior de Justicia estaba la configuración del mapa político de Galicia.

M.C.D.2022

PANORAMA ELECTORAL

- Campaña institucional de propaganda
- 1.200 millones de pesetas, para combatir la abstención

Madrid (EFE).-El Gobierno destinará mil doscientos millones de pesetas para combatir la abstención en las próximas elecciones generales, a través de la campaña publicitaria que ya está desarrollando en los distintos medios de comunicación y vallas publicitarias.

En rueda de prensa, los subsecretarios de Interior, Santiago Varela, y del Ministerio del Portavoz del Gobierno, Miguel Gil, informaron a los periodistas de los diversos aspectos relacionados con la campaña institucional para el 29-O.

En total se han presupuestado 11.481 millones de pesetas para cubrir los costes de la campaña electoral, cantidad en la que no se incluye la subvención a los partidos políticos. Es posible, según se afirmó en la rueda de prensa, que este presupuesto no llegue a gastarse en su totalidad, basándose en la experiencia de las elecciones al Parlamento Europeo, que costaron 9.686 millones de pesetas.

A la presente campaña se destinan 2.870 millones para gastos de personal, 6.100 millones a material y mantenimiento (incluida la publicidad) y 2.400 millones de pesetas para transferencias a otros organismos.

Mientras que el censo para las elecciones al Parlamento Europeo fue de 29.283.982 personas, para el 29-O es de 29.662.690 votantes, unos cuatrocientos mil electores más.

No obstante, el subsecretario del Ministerio del Interior matizó que el censo se está revisando constantemente y que estas cifras correspondían a la última revisión, durante el pasado mes de julio, y que faltaban los que cumplen 18 años en los últimos meses y las modificaciones que puedan realizarse por los propios electores al comprobar las listas.

Sobre las discrepancias que suelen producirse entre los datos facilitados por el Ministerio del Interior y por la Junta Electoral Central sobre el resultado de los comicios, explicó que los del Ministerio son provisionales y se facilitan pocas horas después de cerrarse los colegios, mientras que los de la Junta son definitivos, una vez computadas las cifras enviadas por cada Junta Provincial.

Explicó también sobre esta cuestión que en los resultados que facilita Interior no figuran los votos por correo de los no residentes.

La campaña de publicidad institucional se ha dividido en tres fases: la primera, relativa a la inscripción en el censo; la segunda, en relación con el voto por correo, y la tercera, y última, iniciada ayer, solicitando el voto e intentando combatir la abstención.

El slogan utilizado en los carteles, sobre un fondo de cielo azul, es "los 90 comienzan el 29 de octubre. Vota", impreso en las distintas lenguas del Estado, y trata de llevar al ánimo de los electores la importancia de los próximos años y, en concreto, sobre la década de los noventa.

Sobre esta frase publicitaria, y en respuesta a la pregunta de si se había tenido cuidado en que no coincidiera con las campañas de otros partidos, especialmente el PSOE, Santiago Varela manifestó que las distintas empresas de publicidad que habían acudido al concurso para la campaña institucional y los ministerios del Interior y portavoz del Gobierno no tenían conocimiento cuando se encargó la campaña de las programadas por otros partidos.

Sobre la cobertura informativa prevista para el próximo día 29, Miguel Gil manifestó que el centro de prensa se instalará en el Palacio de Congresos y Exposiciones de Madrid, que contará con 35 cabinas telefónicas, líneas de télex, tres estudios de televisión, 15 cabinas radiofónicas, despachos para seis agencias de prensa y una sala para ruedas de prensa.

Está prevista la solicitud de acreditación de mil informadores nacionales -para las elecciones del 86 fueron 810– y un centenar de corresponsales extranjeros.

Sobre la transmisión a la opinión pública de los resultados parciales y definitivos, finalizada la jornada del 29-O, el representante de Interior matizó que se seguiría una secuencia similar a anteriores comicios.

Las encuestas electorales

El CIS, a la espera de instrucciones del Gobierno

Madrid (EFE).-El director del Centro de Investigaciones Sociológicas (CIS), Luis Rodríguez Zúñiga, dijo ayer que está "a la espera de recibir instrucciones del ministro de Relaciones con las Cortes, Virgilio Zapatero", para entregar a los partidos políticos las últimas encuestas electorales realizadas por este organismo.

Representantes de CDS e Izquierda Unida se entrevistaron ayer con Rodríguez Zúñiga y le solicitaron las encuestas de intención de voto, de acuerdo con la resolución adoptada ayer por la Junta Electoral Central.

El subsecretario del Ministerio del portavoz del Gobierno, Miguel Gil, afirmó durante la presentación de la campaña institucional de las próximas elecciones que el Gobierno tuvo conocimiento sobre las 8 de la tarde del martes del acuerdo de la JEC.

Gil añadió que tras estudiar el acuerdo, el Gobierno dio las instrucciones precisas para que en el plazo más breve posible y en las próximas horas, todos los partidos y coaliciones que concurren a las elecciones, y lo soliciten, tengan acceso a las encuestas.

Fuentes de los distintos partidos políticos interesados en recibir los datos del CIS informaron a EFE que Virgilio Zapatero se puso en contacto telefónico con sus dirigentes para tratar de llegar a un acuerdo sobre el método mediante el cual el Gobierno les hará llegar las encuestas.

A juicio de los representantes políticos de la oposición, la intención del Gobierno, que, según dijeron, "teme posibles filtraciones a la prensa" del contenido de las encuestas, es facilitar al máximo los trámites para la citada entrega.

La Junta Electoral Central (JEC) se pronunció a favor de que se facilite a todas las fuerzas políticas concurrentes a las próximas elecciones legislativas las encuestas realizadas por el CIS sobre intención de voto en periodo electoral.

Rodríguez Zúñiga, quien afirmó que desde el uno de septiembre se han realizado tres encuestas, declaró que le "consta que todavía no ha llegado ni a Presidencia del Gobierno ni al Ministerio de Relaciones con las Cortes la resolución formal de la Junta Electoral Central".

El director del CIS añadió que en cuanto tenga instrucciones del ministro, las llevará a la práctica, porque está "deseando acabar con este asunto y obedecer a la Junta Electoral para que no haya ningún problema". "Pero -añadió-, no me han dicho cómo hacerlo".

El responsable de acción electoral del CDS, Manuel Justel, declaró tras su reunión con el director del CIS, que están a la espera de que el tema se resuelva en las próximas horas y seguirán en contacto para tener las encuestas en el menor tiempo posible.

Justel, tras afirmar que Rodríguez Zúñiga no le había facilitado ningún dato, indicó que "sólo si no se cumple el plazo de 48 horas para entregar las encuestas, volveríamos a actuar políticamente".

El transfuguismo político:

Traición al electorado y una aberración

Fernando Ledesma

Valladolid (EFE).-El ex ministro de justicia, Fernando Ledesma, afirmó en Valladolid que el transfuguismo político es una "traición al electorado" y dijo que "si fuera constitucionalmente posible el tránsfuga debe de perder su escaño".

Ledesma, en su calidad de primer candidato al Congreso en la lista del PSOE por Valladolid, intervino ayer en una mesa redonda sobre transfuguismo político, organizada por el Club de Opinión "Santiago Alba", en la que también participaron los cabezas de lista del PP, Santiago López; CDS, Antonio Garrosa, e IU, Antonio Herreros.

Todos los participantes en el debate coincidieron en condenar especialmente el transfuguismo político cuando del cambio de partido político conservando el escaño se deriva una modificación sustancial en la correlación de fuerzas en una institución política.

Ledesma que fue el más beligerante con este fenómeno de todos sus compañeros cabeza de candidatura, se refirió a la sentencia del Tribunal Constitucional que impide que los trásnfugas políticos pierdan su escaño, destacó la importancia de los partidos políticos en la sociedad española y defendió las listas cerradas por considerar que las abiertas no resolverían el problema objeto de la mesa redonda.

Santiago López, primer candidato del PP al Congreso por Valladolid, consideró al transfuguismo como un problema de muy difícil solución, y dijo que constituye una "aberración" el que el escaño sea considerado del partido, por considerar que las cúpulas de los grupos políticos "cada vez más, tienen demasiado poder".

López, que señaló que el PP es una de las principales víctimas del transfuguismo y puso en este sentido los ejemplos de Nicolás Piñeiro en Madrid y José Luis Barreiro en Galicia, destacó que también es igual de condenada "la actitud del partido que se aprovecha del tránsfuga".

Antonio Garrosa, candidato del CDS, señaló la necesidad de distinguir entre los tránsfugas que al conservar su escaño pueden provocar una alteración importante en el equilibrio político de una institución y los que no tienen posibilidad de causar este efecto.

Asimismo, Garrosa coincidió con Santiago López en la necesidad de que los partidos políticos no puedan disponer libremente de los escaños para evitar "actuaciones injustas de sus cúpulas".

Antonio Herreros, cabeza de lista de IU, defendió que la actual Ley Electoral "mantiene elementos que pueden cuestionar principios y criterios de evolución democrática".

En este sentido, Herreros subrayó que el consenso con que fue elaborada no es argumento válido para modificar esta ley, con el fin de "poner coto al escándalo", mediante la inclusión en su articulado de criterios tales como el desbloqueo de listas y el establecimiento de mecanismos de control por parte del electorado.

M.C.D.2022

NUEVOS MARBELLA
YELLOW · BLACK · RED

Lánzate al color de los nuevos MARBELLA YELLOW, BLACK y RED. Serie limitada.

SOLO 750.000 PTAS.

* Precio final recomendado (IVA y Transporte incluidos)

Con nuevo equipamiento interior, nuevos marcajes y más seguridad: nueva suspensión BTN y sistema de frenos cruzados.

Y es que los nuevos MARBELLA YELLOW, BLACK y RED... ¡te van que ni pintados!

Y este mes, si nos traes tu viejo coche, te damos por él hasta 80.000* ptas. más.

Ejemplo de financiación modelo "SEAT MARBELLA SPECIAL"

	A 24 meses		A 48 meses
Precio final recomendado (*)	785.000	Precio final recomendado (*)	785.000
Entrada 30%	235.500	Entrada 30%	235.500
Cantidad a financiar	549.500	Cantidad a financiar	549.500
Cuotas: 2 primeros meses	0	Cuotas: 2 primeros meses	0
22 meses restantes	30.472	46 meses restantes	17.441
Precio total financiado	905.884	Precio total financiado	1.037.786
T.A.E.	19,82%	T.A.E.	20,71%

(*) Península y Baleares

Y fíjate bien. Además te puedes llevar tu MARBELLA sin pagar hasta el 90*. (salvo entrada inicial). Así de fácil.

HASTA 80.000 PTAS. MENOS
Y NO PAGAS HASTA EL 90

SEAT. MAS POR MENOS.

SEAT
Grupo Volkswagen

* Según versiones.

A.B.E. F 95/89

TAPSA/NWAyer

Infórmate en:

COLLADO BARNECILLA, S. A.
Ctra. de Madrid, s/n.
PALENCIA

M.C.D.2022

El Sindicato Unificado de la Guardia Civil cree que es un «montaje electoral»

Se cerrarán trece cuarteles en el País Vasco, aunque se mantendrán los mismos efectivos

Vitoria (EFE).-La Guardia Civil mantendrá el número de efectivos destinados en el País Vasco a pesar del próximo cierre de trece cuarteles en esta Comunidad Autónoma, según confirmaron ayer a EFE fuentes oficiales.

El pasado viernes, durante el debate de política general que celebró el Parlamento Vasco, el lehendakari del Gobierno Vasco, José Antonio Ardanza, anunció el cierre de estos cuarteles para el próximo día 10 de octubre, de acuerdo con el plan de adecuación de las Fuerzas y Cuerpos de Seguridad del Estado y la Ertzaintza (Policía Autónoma Vasca).

El cierre de los cuarteles se iniciará el día 10 y se prolongará hasta finales de octubre, y por el momento desarrollan una actividad normal.

El número exacto de guardias afectados por este cierre está entre los 150 y 200, y de ellos, algunos optarán a destinos fuera del País Vasco, mientras que otros, serán colocados en centros ya existentes en esta Comunidad Autónoma, pero siempre "manteniendo la actual plantilla", cercana a las dos mil personas.

Los cuarteles que serán clausurados próximamente son los de Abetxuko, Peñacerrada, Maeztu y Elciego, en Alava; Orozco, Carranza, Las Arenas y Elorrio, en Vizcaya; Elgoíbar, Oyarzun, Aretxabaleta, Legazpia y Hernani, en Guipúzcoa.

A este respecto, el consejero de Interior del Gobierno Vasco, Juan Lasa, precisó el pasado viernes que los guardias afectados por el cierre tendrán "nuevos destinos de acuerdo con las plazas por las que hayan optado, lógicamente fuera de la Comunidad Autónoma", aspecto que fue matizado ayer por el lehendakari Ardanza al señalar que "unos podrán quedarse aquí y otros deberán ir a otros destinos".

El Sindicato Unificado de la Guardia Civil remitió a EFE un comunicado en el que afirma que "ningún miembro de este Cuerpo adscrito a los trece cuarteles mencionados saldrá del País Vasco", sino que les "han comunicado nuevo destino dentro de la Comunidad Autónoma".

Según este sindicato clandestino, "no se va a producir ningún repliegue, puesto que vamos a seguir en el País Vasco, por lo que creemos que no es más que un montaje electoral".

En el comunicado se quejan de que "los componentes de la Benemérita afectados por esta decisión política se encuentran con que disponen de veinte días para desalojar el acuartelamiento y buscarse una vivienda en el nuevo destino, ya que no hay pabellones para ocupar porque todos los acuartelamientos están completos".

Controles antiterroristas en Centros neurálgicos de Madrid

Dentro de la operación policial diseñada para proteger las elecciones del 29-O

Madrid (EFE).-Efectivos del Cuerpo Nacional de Policía realizaron ayer controles antiterroristas y de seguridad ciudadana en centros neurálgicos de Madrid, dentro de la operación policial diseñada para proteger las elecciones del 29-O.

Fuentes del Ministerio del Interior precisaron a EFE que los controles se han efectuado de modo selectivo, en función del operativo especial dispuesto de cara a las elecciones y ante la amenaza terrorista.

Los controles, que causaron algunas retenciones de tráfico en las zonas en que se implantaron, pretendían también dar protección a centros neurálgicos como las centrales de la compañía Telefónica o los medios de comunicación estatales.

El dispositivo de que forman parte los controles se puso en funcionamiento días atrás, aunque se ha intensificado especialmente el martes y miércoles.

En el operativo especial participan funcionarios uniformados de la Policía y de la Guardia Civil y de los servicios de información de ambas direcciones generales, que dependen del Ministerio del Interior.

Las fuentes de Interior dijeron que, en general, estos controles poseen un carácter "rutinario" y se adoptan en todos los periodos electorales o que supongan acontecimientos de especial importancia, como por ejemplo la visita a España del Papa Juan Pablo II, en el mes de agosto.

Estas mismas fuentes precisaron que los controles cumplen una misión múltiple, ya que sirven para la vigilancia de los vehículos, el control de la delincuencia e, incluso, la regulación del tráfico en zonas de especial afluencia de vehículos o velocidad de éstos.

Según el ministro de Justicia

Los terroristas y narcotraficantes cumplirán todas las penas, sin aplicárseles ninguna reducción

Madrid (EFE).-El ministro de Justicia, Enrique Múgica, anunció ayer reformas legales para que los presos condenados por delitos de narcotráfico y de terrorismo cumplan todas las penas.

Múgica, que hizo estas declaraciones en el acto de la firma de un acuerdo con la ONCE para integración de minusválidos, explicó que, de acuerdo con estas reformas legales, los beneficios penitenciarios consistentes en la reducción de condenas no se aplicarán, como hasta ahora, de forma automática para todos los presos.

NO SE APLICARAN REDUCCIONES

En el supuesto de reclusos condenados por delitos de narcotráfico o de terrorismo, indicó, esta reducción sólo se aplicará en los casos "de interés nacional", después de hacer un estudio individual.

Críticas de la Federación de Servicios Públicos de la UGT

Por la reducción en los presupuestos del Ministerio de Sanidad

Madrid (EFE).-La Federación de Servicios Públicos de UGT, que engloba el sector sanitario, hizo ayer una denuncia pública de la reducción presupuestaria de este capítulo, plasmada en la devolución del proyecto de presupuestos de 1990 por el Ministerio de Hacienda al de Sanidad y Consumo.

Según informó en rueda de prensa el secretario general de Sanidad de UGT, José Luis González Tapia, la devolución del proyecto presupuestario para 1990 desde el Ministerio de Hacienda al de Sanidad se realizó el pasado mes de junio, por estimar excesivo el aumento de un 11 por 100 para 1990, planteado en el documento.

González Tapia argumentó que, tras este frenazo, el ministro de Sanidad anunció la limitación de las prestaciones, que está en contradicción con la política social del Gobierno, a juicio del sindicalista.

"En Sanidad se está funcionando en las mismas pesetas constantes que en 1983, sin que se haya disparado nada y es lamentable que un ministro socialista crea que ésta es una buena política sanitaria", dijo González Tapia.

Por contra, el Sindicato plantea un aumento de las prestaciones sanitarias que contemple la creación de servicios públicos de salud buco-dental, creación de mil nuevos centros de orientación familiar, inversiones en obras y equipamientos de los hospitales psiquiátricos y desaparición de las tasas farmacéuticas.

TOROS

Gran faena de CEPEDA a un toro manso en Ubeda

Ubeda (Jaén), (EFE).-El diestro sevillano Fernando Cepeda, que cortó 3 orejas y salió a hombros, realizó una gran faena de arte y coraje al manso y peligroso sexto toro de la última corrida de la feria de San Miguel, en Ubeda, celebrada ayer.

Se lidiaron toros de Joaquín Núñez del Cuvillo, sin fuerzas ni raza. El quinto fue devuelto a los corrales por cojo y sustituido por uno de Lora Sangrán, deslucido. El sexto fue manso y peligroso.

ROBERTO DOMINGUEZ, ovación en ambos.

JUAN ANTONIO RUIZ "ESPARTACO", ovación y palmas.

FERNANDO CEPEDA, una oreja y dos orejas con fuerte petición de rabo.

La plaza se llenó.

Roberto Domínguez llevó a cabo una buena actuación ante un lote con el que tuvo que demostrar sus conocimientos de lidiador, muy por encima de las casi nulas condiciones de ambos.

"Espartaco" estuvo hábil, seguro y templado con sus dos toros y pudo cortar trofeos al quinto, de Lora Sangrán, de no haber fallado con la espada.

El arte y el coraje de Fernando Cepeda tuvieron en vilo a la afición de Ubeda durante toda la tarde. El sevillano aprovechó al máximo las cualidades del tercero, al que toreó bellamente con el capote tanto a pies juntos como abriendo el compás. El toro se quiso "rajar" en la muleta, pero Cepeda lo evitó con precisión técnica y le sacó una faena muy ligada y templada.

El sexto fue un manso que cantó su difícil y peligrosa condición desde la salida al ruedo. A la muleta llegó probando y gazapeando ante el torero, que en una valiente porfía intentaba desengañarlo.

Cuando ya nadie apostaba por el éxito de la faena y desde el callejón le aconsejaban abreviar, Cepeda se fajó con el toro hasta hacerle entregarse en la muleta, no sin antes ser volteado aparatosamente por el animal que le buscó en el suelo durante unos instantes angustiosos. Cepeda volvió a la carga y fue cuando la plaza vibró de verdad, pues sacó los mejores naturales de la feria, lentos y de gran belleza, que hicieron ponerse en pie al público antes de la apoteósica salida a hombros.

LOS TRES ESPADAS A HOMBROS EN LAS ROZAS

Las Rozas (Madrid), (EFE).-Los matadores "Morenito de Maracay", que cortó 4 orejas, "El Soro" y José María Plaza salieron a hombros al final del último festejo de la feria de Las Rozas, celebrado ayer en esta localidad madrileña.

Se lidiaron 4 toros de Herederos de Bernardino Jiménez y 2 -segundo y tercero– de Juan Pablo Jiménez Pasquau, de buen juego en conjunto.

El venezolano JOSE NELO "MORENITO DE MARACAY", 4 orejas con petición de rabo en ambos.

VICENTE RUIZ "EL SORO", silencio y 2 orejas y rabo.

JOSE MARIA PLAZA, silencio y 2 orejas.

M.C.D.2022

PANAMA

Diez muertos y 26 heridos en el intento de golpe de Estado

PANAMA.- Soldados del batallón de elite «Batallón 2000» patrullan las calles de la capital panemeña tras haber sido reducido el intento de sublevación militar. (Foto EFE/REUTER)

PANAMA. EFE.

La frustrada sublevación contra el general panameño Manuel Antonio Noriaga dejó diez muertos, 26 heridos, 5 "prófugos" refugiados en una base militar estadounidense y 37 detenidos, entre ellos dos coroneles.

Así lo divulgó ayer, un día después de la intentona fracasada, un "parte de guerra" de las Fuerzas de Defensa Panameñas.

Entre los muertos figura el mayor Moisés Giroldi, jefe del "Batallón Urracá", una de las principales unidades sublevadas, y entre los detenidos están los coroneles Guillermo Wong y Julio Ow Young y el teniente coronel Armando Palacios Góndola.

Giroldi era el primer firmante de una proclama que difundieron los golpistas el martes.

Wong era jefe del "G-2" (servicios de información del Estado) y Ow Young y Palacios fueron dos de los tres militares que participaron en el diálogo con la oposición panameña que promovió entre junio y agosto la Organización de Estados Americanos (OEA).

El "parte de guerra" agregó que cinco militares, entre ellos el capitán Javier Licona, también firmante de la proclama de los sublevados, se encuentran prófugos y se refugiaron en una base militar norteamericana de las afueras de la capital, "a las órdenes de Estados Unidos".

Consideran los opositores significativo que el levantamiento lo hayan protagonizado unidades militares que tienen precisamente "la mayor responsabilidad por la seguridad del régimen".

"Nuestra patria se hunde en el abismo y con ella todas nuestras instituciones, tanto militares como civiles, mientras aumenta día a día el sufrimiento de nuestro pueblo", añaden.

Los líderes de la oposición lamentan que varios panameños hayan resultado "muertos o heridos", y que "centenares se encuentren detenidos", como consecuencia del intento de golpe.

COLOMBIA

La guerrilla M-19 acordó el abandono de las armas

BOGOTA. EFE.

Una conferencia nacional del Movimiento 19 de abril (M-19), reunida en el campamento de Santo Domingo, Cauca, sur del país, aprobó ayer por 227 votos a favor y tres en contra el abandono de las armas y su transformación en partido político legal, informó un comunicado del grupo guerrillero.

Bajo el título de "La decisión está tomada", la conferencia nacional del M-19, que dirige su comandante general, el legendario Carlos Pizarro León-Gómez, afirma que las únicas condiciones para cumplir con la decisión son que el Gobierno del liberal Virgilio Barco cumpla con su parte del acuerdo firmado la semana pasada.

LAS CONDICIONES

El citado acuerdo indica que el Gobierno enviará al Congreso en los próximos días un proyecto de ley de indulto para los guerrilleros del M-19 y de las otras organizaciones de alzados en armas que cumplan un camino similar hacia la paz, y que el Gobierno otorgará garantías para segurar la vida y la integridad de los reinsertados.

También el M-19 condiciona el abandono de las armas a que el Gobierno y los partidos mayoritarios y tradicionales del país, el gobernante Liberal y el opositor Social Conservador, ratifiquen el acuerdo firmado con el Gobierno, documento que se constituirá en un Pacto político por la vida y la democracia.

En este pacto, que todavía no se ha hecho público, se incluyen medio centenar de propuestas de reformas económicas, políticas y sociales, que deberán ser aprobadas en un referéndum nacional y luego constituirse en decreto, leyes o reformas constitucionales según el caso.

El M-19 comenzó a acogerse a finales del año pasado a la "Iniciativa para la Paz" propuesto el 1 de septiembre de 1988 por el presidente Barco a los grupos de alzados en armas que quisieran reinsrtarse en la vida civil como partidos políticos legales.

Tras un proceso de "distensión", que consistió en una tregua unilateral que se prolongó dsde octubre de 1988 a marzo de 1989, el día 17 de marzo de este año el M-19 y el Gobierno firmaron un acuerdo para formalizar el inicio del proceso de paz.

Según ese acuerdo, el M-19 recibió en el páramo de Santo Domingo un territorio neutral de 100 kilómetros cuadrados, que se denominó "Ciudadela de la Paz", y donde concentró el grueso de sus fuerzas.

†

EL SEÑOR

DON TEODORO DIEZ DIEZ

Falleció en Madrid, el día 4 de octubre de 1989

a los 73 años de edad

DESPUES DE RECIBIR LOS SANTOS SACRAMENTOS
Y LA BENDICION APOSTOLICA DE SU SANTIDAD

D. E. P.

Su apenada esposa Argimira González Poza; hijos María de los Angeles y Raquel; hijos políticos, hermanos, hermanos políticos, nietos, sobrinos, tíos, primos y demás familia,

Ruegan una oración por el eterno descanso de su alma.

Funeral y conducción: Tuvo lugar hoy, día 5, en Madrid.

M.C.D.2022

Alquileres

SE ALQUILA piso. Teléfono 728083, de 2 a 3.

SE ALQUILA apartamento amueblado, muy céntrico. Teléfono 730197.

SE ALQUILA entreplanta en Modesto Lafuente, toda exterior. Tfnos. 723251 - 722860.

ALQUILO local acondicionado 110 m.² y entreplanta 50 m.², c./ Santiago. 721441.

SE NECESITA piso o buhardilla amueblada de 2 a 5 años para joven trabajador de Cantabria, asequible. Teléfono 726408 de 1'30 a 4'30.

ESTUDIANTES necesitan piso amueblado en alquiler. Teléfono. 890842.

RUSTIC alquila entreplantas y locales comerciales desde 11.500 pts. Teléfono 751843.

RUSTIC alquila piso y apartamento de lujo muy interesante. Teléfono 751544.

OPORTUNIDAD, arriendo 450 m.² sótano nuevo, 375 m.² bajos comerciales, cualquier negocio, industria, restaurante, etc. Frente Pryca. Teléfono 730362.

URBE alquila piso en Teniente Velasco. C./ Panaderas, 1.

RUSTIC alquila entreplanta amplia y céntrica, apropiada para cualquier negocio. 751544.

RUSTIC alquila o vende local comercial en Batán de San Sebastián, instalado. 751544.

Automóviles

SANSE concesionario oficial FIAT LANCIA. Procedentes de cambio, seguimos con nuestra compra - venta de vehículos seminuevos. Disponemos stock seleccionado. María de Molina, 2. Tfno. 72 55 41.

VENDO Renault-11, P-4...-E como nuevo, buen precio. 772633.

COCHE 2 años vendo. Teléfono 727645.

Compras

COMPRO motores PERKINS de 4 y 6 cilindros, de cosechadoras. Llamar teléfono 842086.

Enseñanzas

ACADEMIA de peluquería Reflejos, Dr. Cajal, 2, entreplanta. Teléfono 728678.

INGLES clases. Licenciado. Grupos reducidos. Todos los niveles. 750826 - 750274.

INFORMATICA CETI. Cursos programador, aplicaciones, Open Access, sistemas operativos. Avenida Valladolid, 23.

ACADEMIA Peluquería y estética Fernández. Ultimos días de Matrícula. Martín Calleja, 5.

ACADEMIA mecanografía, horario mañana y tarde. 1ª travesía Victorio Macho. Teléfono 745160.

SE NECESITA estheticienn menor de 25 años (homologada por el INEM). Teléfono 710008.

ESCUELA de Moda, Corte y Confección Rosimar. Doctor Cajal, 2, frente Iglesia San Lázaro, edificio Antena 3.

DOY matemáticas, física, química, BUP. Teléfono 750438.

CLASES de apoyo y recuperación de todas asignaturas EGB. Ceti, Avenida Valladolid, 23.

DOY física y matemáticas BUP-COU. Licenciado en física. Teléfono 750812.

Fincas

PROMOCIONES CARDENAL CISNEROS
Próxima construcción de edificio lujo en Avda. Cardenal Cisneros, junto al Campo de la Juventud
VIVIENDAS - APARTAMENTOS - LOCALES y - GARAJES
Información y venta en:
C./ Felipe II, 10 - PALENCIA
Teléfono 71 17 71

VENDO piso zona Salón, todo exterior. Teléfono 710918, de 2 a 5.

COMPRO casa molinera en Palencia. Mañanas teléfono 725022.

COMPRO nave industrial o parcela edificable. 750457

VENDO pisos. Teléfono 740292.

SE VENDEN apartamentos y locales comerciales en c./ Marqués de Albaida nº 3. Teléfono 750100, horas oficina.

VENDO fincas libres en Amayuelas de Arriba. Tratar Félix González, Avd. Asturias, 11-4º, Palencia.

VENDO bodega en San Cebrián de Campos. Teléfono 752566, llamar de 9 a 2, días laborables.

VENDO finca regadío pago "La Salceda", con paso de luz eléctrica, superficie 2'61. Teléfono 880796, Carrión de los Condes.

VENDO piso céntrico, ascensor, calefacción, céntrico, contado. 741101.

URBE. Pisos y áticos en c./ Vallellano, Panaderas, Cirilo Tejerina, Burgos, Garrachón Bengoa, etc. Visítenos, Panaderas, 1.

URBE. La promoción de viviendas que estábamos esperando en Eras del Bosque. Información en Panaderas, 1.

URBE vende apartamentos en el centro de Palencia. Panaderas, 1.

URBE vende chalet en Fuentes de Valdepero. Oportunidad. Panaderas, 1.

VENDO plaza de garaje muy barata en calle Mariano Prieto nº 3. Teléfonos 752053 - 722427.

SE VENDE casa en Villada. Razón Victorino Alonso, Plaza del Rollo.

VENDO 12 Has. secano. Teléfono 837187.

RUSTIC. Vendo apartamentos céntricos en construcción, económicos. Teléfono 751544.

RUSTIC vende piso de nueva construcción en S. Telmo, Cirilo Tejerina, Julián Diez, Teniente Velasco, Avda. Santander. Teléfono 751544.

RUSTIC vende fincas en distintas zonas, desde 4 Ha. a 900 Ha. Teléfono 751843.

INMOBILIARIA API vende piso avenida de Madrid, tres dormitorios. 3.500.000. Información en Martín Calleja, 9.

INMOBILIARIA API vende piso polígono, tres dormitorios, centrales, mucha luz. 7.500.000.

INMOBILIARIA API vende piso zona Cardenal Cisneros, muy bien preparado, dos dormitorios, individuales.

INMOBILIARIA API vende chalet con parcela de recreo, zona carretera de Carrión, agua y luz. Información en Martín Calleja, 9.

VENDO 3 Has. de terreno en Arconada. Villasirga. Noches (96) 3733060.

RUSTIC. Gran oportunidad. Apartamentos en construcción en General Mola. Amplios y económicos. 751544.

RUSTIC vende pisos 2ª mano céntricos. C./ Estrada, Eduardo Dato, calle Mayor, Cirilo Tejerina, etc. Visítenos, le informaremos personalmente. 751544.

Ganados y aves

VENDO 180 ovejas Paquita, Perales.

VENDO 150 ovejas y 30 corderas. Villaviudas, Agustín Sancho. 788167.

VENDO 20 ovejas paridas con lechazo de saca. José Fernández Paredes. 844296, Villada.

VENDO 5 ovejas emparejadas. Luis Durantez, Riveros de la Cueza.

SE VENDEN 4 cerdas para carne y cerdos al destete. Jaime, Villovieco.

VENDO atajo ovejas nuevas, churras, juntas, lotes. Noches 730483.

VENDO 130 ovejas, 27 con lechazos, 24 ortuñas, resto preñadas. Retuerto, Manquillos.

Hospedajes

ESTUDIANTES. Pensión completa o dormir, económico, céntrico, confortable. 710927.

CHICA busca habitación con derecho a cocina. Teléfono (983) 881825.

ALQUILO habitación con derecho a cocina. Tfno. 750813.

NECESITO habitación en piso compartido. Teléfono 744057.

Maquinaria

VENDO tractor, cultivador y grada. Teléfono 769249.

Préstamos

PRESTAMOS hipotecarios. Levantamos embargos, cargas. Máxima rapidez, discreción. (983) 397992.

ATENCION. Créditos hipotecarios, primeras y segundas hipotecas, cancelamos embargos. (983) 358716.

Trabajo

SE NECESITA chica. Llamar 743297, de 3 a 4 y 9 noche en adelante.

NECESITO dos chicas para trabajar en restaurante. Teléfono (942) 660482.

MUJER despierta. 60.000, 120.000 superables. ¿Quieres ganarlas? ¿Verdaderamente? Alta bisutería. Precios fábrica. Venta directa. (91) 3143232 - (91) 3142127.

SE NECESITA empleada de hogar. Teléfono 722738.

HOSTAL La Basca precisa camarero. Quintana del Puente. Teléfono 793117.

NECESITO chica fija. Buenas condiciones económicas, Seguridad Social. Comodidades. Llamar de 8 a 10 noche al teléfono 721525.

SE NECESITA chica o señora para cuidar niña 2 años, sólo mañanas. Teléfono 752944.

NECESITO chica con informes. Teléfono 750560, llamar a partir 7 tarde.

NECESITO empleada hogar por las mañanas. Teléfono 721265.

SE NECESITA empleada hogar de 8 a 3. Teléfono 721363.

SE NECESITA técnico a nivel de Maestro Industrial, para puesto de responsabilidad. 723804.

SE NECESITA asistenta de 11'30 a 3'30. Llamar tardes 752362.

SE ARREGLAN tejados, albañilería en general, alicatados. 730304.

SE NECESITAN torneros-fresadores con experiencia. Empresa rectificados TAMARRAF, S.L. Teléfono 721752, Palencia.

MATRIMONIO con dos niñas necesita chica fija. Sueldo 40.000 ptas. Fines de semana libres. Llamar de 8 a 10 noche. Teléfono (983) 340594.

EMPRESA comercial por ampliación de trabajo en Palencia y provincia ofrece a Sras. y Srtas. mayores de 25 años responsables, preferible con carnet de conducir. Interesados llamar horas de oficina al teléfono 752373.

SE NECESITA persona autónoma para limpieza de comunidad. C./ Colón, 35 interior 2º A - 2º B.

NECESITO chica. Llamar horas comida. 751360.

SE NECESITA chica o señora cuidar niño, sábados, domingos, festivos libres. Calle La Paz, 1-1º C, mañanas.

NECESITO asistenta mañanas. Teléfono 744779.

SE NECESITA asistenta de 9 a 5 con informes. No importa sueldo. Teléfono 747502.

NECESITO chica mañanas. Llamar tardes teléfono 744626.

NECESITO asistenta. Teléfono 743357, llamar horas comida o a partir 7'30 tarde.

FOTOCOPIAS EN COLOR
CINE FOTO FERNANDO
Mayor 36.
Tfno. (988) 742317

SE NECESITA asistenta. Teléfono 745842.

SE NECESITA asistenta. C./ Valentín Calderón, 6-2º E, tardes.

NECESITO chica. Teléfono 724132 ó 720365.

TRABAJE montando cuadros pequeños casa. Proporcionamos materiales, recogemos producción. Decorhogar, Alfonso Católico, 1, Oviedo.

EMPLEADA de hogar se precisa, con informes. Llamar de 6 a 10 de la tarde al teléfono 721611.

MAS ANUNCIOS EN PAGINA 27

M.C.D.2022

Gómez de Pablos: *«El Gobierno no pretende instrumentalizar el sector eléctrico»*

Madrid, (EFE).- El nuevo presidente de la patronal eléctrica, UNESA, Manuel Gómez de Pablos, dijo ayer que cree que el Gobierno no pretende instrumentalizar el sector eléctrico por medio de la empresa estatal Endesa, que juntamente con el BBV ha comprado acciones de Sevillada de Electricidad.

Gómez de Pablos ha sido nombrado ayer presidente de Unión Eléctrica, S.A. (UNESA), que agrupa a la mayoría de las empresas de sector, en sustitución de Iñigo de Oriol.

El presidente de UNESA afirmó, respecto a las recientes compras de acciones en el sector eléctrico, que "no son movimientos de tipo extraño. Más parece una actitud dirigida a la toma de posiciones para posibles cambios posteriores".

Mostró su convencimiento de que "el Gobierno tiene el deseo de que el sector eléctrico cumpla con la misión que tiene encomendada y que sea homologable con el de Europa".

"Lo que no quiere decir -agregó- que dejen de hacerse los reajustes que exija el modelo de eléctricas que se quiera.

Desciende los Montantes Compensatorios Monetarios para España

Bruselas, (EFE).

Los Montantes Compensatorios Monetarios (MCM) fijados por la Comisón Europea, y que se aplicarán a partir del nueve de octubre, sufrieron un descenso en sus condiciones para España, informó ayer un portavoz comunitario.

Este descenso en los «MCM» era esperado por los expertos europeos que consideraban como insostenible la fuerte revaluación de la peseta.

Los Montantes Compensatorios Monetarios positivos para carne de vacuno, leche y productos lácteos descendieron de más 5,1 a más 4,0 puntos, para los cereales y el azúcar descendieron de más 4,2 a más 3,1 puntos.

Los MCM positivos equivalentes a una subvención en aduana para las exportaciones agrícolas españolas hacia los otros países comunitarios.

La tasa de conversión fijada para estos MCM es de un ecu por 147,177 pesetas.

Los Montantes Compensatorios Monetarios para otros sectores como huevos y aves, vinos, aceite de oliva y carne de cerdo, se encuentran a nivel cero.

Los MCM forman parte del mecanismo agromonetario de la CE que se utiliza para evitar pertubaciones importantes de mercado y sólo se aplica sobre determinados productos, con el fin de evitar que las variaciones de las diversas monedas perjudiquen la actividad de los mercados agrícolas comunitarios.

Los MCM se encuentran actualmente en fase de desmantelamiento y sólo tres países, Gran Bretaña, Grecia y España, mantienen aún Montantes Compensatorios Monetarios dentro de la CE.

UNESPA, dispuesta a recurrir la prohibición de primas únicas

MADRID. EFE.

La patronal del seguro UNESPA está dispuesta a recurrir la disposición que prepara el Ministerio de Economía por la que se prohíben las primas únicas y todas las operaciones de seguros de vida inferiores a un año, declaró ayer a Efe el presidente de esta organización, Félix Mansilla.

La prohibición de estas operaciones se incluye en un proyecto de Real Decreto, que completará el decreto de medidas financieras y fiscales aprobado en julio pasado, en el que se fijaba ya la prohibición de suscribir primas únicas como operaciones de seguro.

En opinión de Félix Mansilla, la medida no es sólo "injusta" y "contraprudente" para el sector, sino "innecesaria, ya que desde primeros de este año apenas se han suscrito primas únicas por su pérdida de opacidad fiscal y ni siquiera los agentes se atreven a ofrecerlas a los clientes".

Ningún asegurado –agregó– suscribe ya primas únicas transparentes pudiendo suscribir pagarés del Tesoro opacos".

El presidente de UNESPA criticó el hecho de que la nueva disposición prohiba seguros que, a su juicio, nada tienen que ver con las primas únicas y que esta prohibición alcance por igual a todas las entidades, incluso a ls que no han realizado este tipo de pólizas.

ANUNCIOS POR PALABRAS

Trabajo

PRECISO siete personas mayores 25 años para actividad comercial. Puestos responsables. R.M. Sr. Andreu. (96)3519221.

SE PRECISAN personas ambos sexos mayores 24 años. R.M. Sr. Bastida. Teléfono (96)3617761.

NECESITO pastor. Teléfono (947) 369076, preguntar por Avelino.

SE NECESITAN conductores para trailer y camión normal, maquinista para Retro mixta con experiencia, para empresa de construcción. Tfno. 790231.

SE NECESITA asistenta mañanas. Teléfono 721864.

SE NECESITA chica de 16 a 17 años, para droguería. Teléfono 711694.

CENTRO HH. Angélicas, Palencia, necesita profesor matemáticas 2º BUP (3 horas semanales). Titulación: licenciado en ciencias exactas, físicas, químicas o Biológicas. Plazo solicitud: Hasta el 9 octubre mediodía. Inés Moro s/n. Teléfono 745214.

NECESITO asistenta de lunes a viernes, soltera, con informes. Teléfonos 750247 - 751785.

OFRECESE para secretaria o similar. Francés e Inglés. Razón 741441.

ESTUDIANTE se ofrece cuidar niños tardes. Teléfono 769057.

ASISTENTA de 9 a 2 con informes. Teléfono 752620.

SEÑORA de 35 a 45 años necesito, para cuidar 2 niños, noches. Teléfono 747822.

NECESITO chica. Teléfono 730416.

SE NECESITA empleada de hogar con informes. Teléfono 751941.

SE NECESITA asistenta Plaza Pío XII nº 3-7º D.

Traspasos

TRASPASO local acondicionado para cualquier tipo de negocio, zona Plaza Mayor. Precio asequible. 746060, de 2 a 4.

TRASPASO negocio por traslado. 748217.

Varios

CLINICA legal. Interrupción voluntaria del embarazo, planificación familiar. Centro Clínico el Bosque. (91) 2025945 - 2025946.

Vehículos

SE VENDE Vanette, gasolina, 18.000 Km. Teléfono 723844.

SE VENDEN camiones Renault con cisterna de acero y tarjeta nacional. 770795.

Ventas

OCASION frigoríficos 6.000. Lavabos 500, tresillo 6.000, somieres 500, cocinas 4.000. La Manera Rosa, 750956.

CERCADOS REQUES. Alambradas metálicas, venta de materiales con montaje y si él. Postes de madera creosotada, tubos galbanizados, mallas, espinos, etc... Teléfono (911) 485176, Fuentemilanos (Segovia).

PLASTICOS para silos, semilleros e invernaderos, film para la construcción, plásticos desde pequeñas a grandes dimensiones. El Diamante, Lope de Vega nº 5.

MANZANAS golden, starking, reineta. Buen precio. Plantación El Paraiso, Carretera de León.

VENDO aparatos de peluquería. Teléfono 725103.

VENDO veza para siembra. Becerril de Campos, Santiago Buey.

VENDO ajos, secano, baratos. Calle Inés Moro, 14. 743625.

TRIGO Hardi, cebada Alfa, vezas Sativa, para siembra. Teléfono 810004. Polvorosa. Frómista.

†

LA SEÑORA

Doña María-Salud Muela Pechero

Falleció en Palencia, el día 5 de octubre de 1989
a los 48 años de edad
DESPUES DE RECIBIR LOS SANTOS SACRAMENTOS
Y LA BENDICION APOSTOLICA DE SU SANTIDAD

D. E. P.

Su apenado esposo Esteban Villegas Diez; hijos Julián y Amaya Villegas Muela; madre política Benita Diez; hermanos María, María-Cándida, José, Rufino, Jesús, Pedro y Angela Muela Pechero; hermanos políticos, sobrinos, tíos, primos y demás familia,

Ruegan una oración por el eterno descanso de su alma

Funeral: Viernes, día seis, a las doce del mediodía, y a continuación la conducción del cadáver al cementerio de Ntra. Sra. de los Angeles.
Misa de familia: Viernes, día seis a las ocho de la tarde.
Iglesia parroquial: San Miguel.
Casa mortuoria: Hospital General de Palencia "Río Carrión".
Casa doliente: C./ General Mola, 97-5º C, Palencia.
FUNERARIA SAN MIGUEL – C./ Panaderas, 8 - Tfno. 74 97 97 - Palencia

UNIVERSIDAD DE VALLADOLID

ANUNCIO

OBJETO: Contratación Directa del Servicio de Mantenimiento de Calefacción y Agua Caliente de los Centros de esta Universidad, ubicados en: Valladolid, Burgos, Palencia y Soria.

PLAZO DE PRESENTACION DE OFERTAS: Finalizará el día 18 de octubre de 1989 a las 14,00 horas.

LUGAR DE PRESENTACION: Las ofertas se presentarán en el Negociado de Registro e Información de la Universidad (Palacio de Santa Cruz –Planta Baja– Valladolid).

El Pliego de Cláusulas Administrativas y Condiciones Técnicas, se encuentran a disposición de los interesados en el Negociado de Registro anteriormente citado.

El importe del presente anuncio será por cuenta del adjudicatario.

M.C.D.2022

ACCIONES		Anterior	Hoy
BANCOS			
BILBAO-VIZCAYA	M	843	843
«	B	843	843
«	BI	847	847
«	V	843	843
Andalucia	M	1.945	1.945
Atlántico	M	355	355
Bankinter	M	810	810
Bankoa	BI	-	450
Barclays Bank	M	417	417
B. N. P. España	M	389	389
Castilla	M	6.250	6.265
Catalana	B	526	527
Central	M	1.014	1.014
«	B	1.012	1.012
«	BI	1.012	1.012
«	V	1.013	1.013
Com. Español	M	697	697
Com. Trasatlántico	B	-	-
Cto. Balear	M	645	660
Español Crédito	M	1.185	1.176
«	B	1.185	1.175
«	BI	1.185	1.175
«	V	1.185	1.175
Exterior	M	552	555
«	B	550	555
«	BI	550	555
«	V	550	-
Fomento	416	415	
Galicia	M	1.227	1.217
Guipuzcoano	M	1.012	1.010
«	BI	1.012	1.010
Herrero	M	1.075	1.075
Hispano	M	832	830
«	B	835	830
«	BI	835	830
«	V	840	830
Pastor	M	550	550
«	B	549	540
«	BI	553	549
«	V	545	540
Popular	M	1.978	1.990
«	B	1.970	1.973
«	BI	1.975	-
«	V	1.973	1.973
Progreso	M	830	830
Santander	M	860	857
«	B	860	855
«	BI	850	850
«	V	855	855
Valencia	M	385	385
«	V	396	390
Vasconia	M	862	870
Zaragozano	M	800	800
«	B	800	-
«	BI	805	-
«	BI	-	-
SEGUROS			
AURORA-POLAR	BI	-	-
Bilbao	BI	400	400
Corp. Mapfre	M	C 10.310	C 10.310
Reunión	V	380	390
Unión Fénix	M	C 12.200	C 12.200
INV. MOBILIARIAS/FINANCIERAS			
CARTINBAO	M	349	-
FIGRANVISA	M	473	-
FINSA	M	-	-
Bansaliber	M	1.000	1.000
Carmosa	M	1.460	1.460
Cartex	M	270	270
Cartisa	M	1.310	1.320
Ceivasa	M	1.250	1.250
Cofir	M	384	385
Corp. Alba	M	925	905
Esp. Inversiones	M	-	365
Fibansa	M	-	-
Fintisa	M	935	935
Fiponsa	M	1.345	D. 1.395
Gral. Inversiones	M	335	337
Gesinval Europa	M	-	-
Gesinval Ibérica	M	-	-
Herrero	M	760	770
Inbazasa	M	355	360
Inburesa	M	80,5	80
Intra	BI	-	-
Invatisa	M	1.420	1.430
Invercogui	BI	-	-
Inverpastor	M	-	158
Mobinter	M	-	177
Norvasa	M	902	902
Pratisa	M	1.235	1.235
Rentisa	M	1.300	1.310
Unión Europea	M	393	387

ACCIONES		Anterior	Hoy
ALIMENTACION			
SAVIN	M	-	530
«	BI	510	-
El Aguila	M	460	455
Bodegas Bilbaínas	BI	1.800	1.800
Corp. Alimentaria	M	253	-
Damm	B	1.175	1.165
Ebro	M	3.310	3.300
Elosua	M	-	800
Garavilla	BI	605	615
Gral. Azucarera	M	C 7.330	C 7.450
Ind. Agrícolas	B	-	1.580
Koipe	M	C -	C -
Pebsa	M	200	198
Tabacalera	M	935	935
Uniasa	M	810	807
Unión Cervera	M	103	102,75
Viscofán	M	2.890	-
ELECTRICAS			
Cantábrico	M	C 1.925	C 1.915
Cataluña	B	74	73
Endesa	M	C 2.350	C 2.350
Española	M	C 566	C 568
«	B	-	-
«	BI	-	-
«	V	-	-
Fecsa	M	51,75	51,5
«	B	51,75	51,25
«	BI	51	51
«	V	51,75	51
Gesa	M	C 3.420	C 3.400
Iberduero	M	142,75	141,5
«	B	142,5	141,5
«	BI	142	140,5
«	V	142	-
Nansa	M	380	385
Reunidas	M	C 978	C 970
Ribagorzana	B	C 74	C 73
Sevillana	M	C 611	C 607
«	B	-	-
«	BI	-	-
«	V	-	-
U. E. Fenosa	M	C 476	C 482
«	B	-	-
«	BI	-	-
«	V	-	-
Viesgo	M	282	280
SIDEROMETALURGICAS			
Acenor	BI	-	165
Acerinox	M	1.420	1.405
Acumulad. Tudor	M	356	360
Aforasa	M	420	-
Altos Hornos	M	C 615	C 611
«	B	–	–
«	BI	–	–
Amper	M	445	438
Asturiana Zinc	M	1.590	1.600
Auxiliar FF. CC.	M	480	485
Bendix España	M	503	504
Cerrajera	BI	315	325
Ceselsa	M	-	P. 760
Citröen Hispania	M	1.530	1.535
Coto Cortés	M	492	-
Duro Felguera	M	C 1.765	C 1.760
Española Zinc	M	815	805
Fasa Renault	M	524	510
IB-MEI	M	-	790
Imisa	M	-	-
Jumberca	B	497	500
Macosa	M	214,5	215
Nissan Mot. Ibérica	M	C 1.065	C 1.070
«	B	–	–
Nueva Montaña	M	C 483	C 484
Ponferrada	M	100	-
Santana	M	D. 250	262
Sistemas AF	M	975	975
Tormaleo	M	-	460
Tubacex	M	C 1.440	C 1.435
«	BI	–	–
Tycsa	M	-	-
Zardoya Otis	M	C 12.260	C -
QUIMICAS			
Aragonesas	M	C 2.755	C 2.730
«	B	-	–
Carburos	B	985	992
Cross	M	444	450
«	B	444	447
Ence	M	C 6.850	C 6.850
Explosivos	M	-	-
«	B	-	-
«	BI	-	-
Faes	BI	1.625	1.625
Fosforera	M	577	575

ACCIONES		Anterior	Hoy
QUIMICAS			
Inpacsa	B	223	220
Nicas	BI	-	-
Oxigeno	M	1.245	-
Papelera Esp.	M	C 1.055	C 1.050
«	BI	–	–
Papelera Navarra	M	155	-
Petróleos	M	C 2.660	C 2.640
«	B	-	-
«	BI	-	-
Petromed	M	C 9.850	C 9.780
Sarrió	M	C 1.810	C 1.805
Seda Barna	B	152	150
Sefanitro	BI	-	-
Sciace	M	C 970	C 953
«	B	-	-
Torras Hostench	B	1.890	1.890
Unipapel	M	1.240	1.240
Vidrala	M	C 4.200	C 4.100
Vilesa	M	815	-
CONSTRUCCION			
Agromán	BI	608	608
Asland	B	1.200	1.190
Corp. Noreste	M	D. 1.000	1.000
Cristalería	M	1.725	1.655
Cubiertas MZOV	B	1.225	1.210
Dragados	M	680	671,5
Finac. y Minera	M	-	1.800
Fomento Obras	B	2.615	2.610
Lemona	BI	-	P. 2.275
Rezola	BI	600	600
Sansón	B	3.695	-
Tafisa	M	925	930
Uralita	M	C 3.950	C 3.935
Valderrivas	M	4.675	4.650
Valen. Cementos	M	3.800	-
«	V	-	-
INMOBILIARIAS			
METRO-VACESA	M	1.275	**1.275**
Ahorro familiar	M	405,5	405,5
Ceisa	M	2.075	D. 2.100
Colonial	B	-	660
El Encinar	M	710	705
Eurobuliding	M	233	235
Inmobanif«	M	1.235	1.225
Renta Inmobil.	M	C 955	C 948
Urbis	M	587	582
Vallermosos	M	C 3.650	C 3.600
Zabálburu	BI	-	-
VARIAS			
Acesa	M	178,25	178
Aguas Barna	B	512	517
Aguas Valencia	B	-	-
Aumar	M	120	118,5
Catalana gas	B	C 3.970	C 3.970
Finanzauto	M	872,5	870
Gas Madrid	M	620	600
Iberpistas	M	-	120
Indo	B	965	960
Prosegur	M	980	979
Saba	B	-	-
Tabacos Filipinas	B	265	254
Telefónica	M	210	207
«	B	209,75	206,5
«	BI	210	206,5
«	V	210	-
DERECHO			
Bco. Com. Transat.		-	-
Unipapel		-	D. 52,50
		-	-
		-	-
		-	-
		-	-
		-	-
		–	–
		–	–
		–	–
		–	–
Repsol		C 2.815	C 2.795
FONDOS INVERSION			
BANCAYAFONDO I		1.168,03	1.168,11
BANCAYAFONDO III		1.462,72	1.460,15
BILBAO EUROFUND		-	-
FONBANCAYA		713,67	714,46
FONDONORTE		141,59	141,58
INTERBAO		1.156,19	1.165,34
INVERAHORRO		762,53	763,51
MOBILNOVA		132	132,09
MUNDIAHORRO		1.054,54	1.053,41
PATRINOVA		136,05	136,01
METALES PRECIOSOS			
ORO (ptas./Gramo)		1.558,62	1.559,24
PLATA (Ptas./Gramo)		22,72	22,86

BANCO BILBAO VIZCAYA-BBV

M.C.D.2022

Brasil

Liberado un empresario, tras dos meses de secuestro

Sáo Paulo (Brasil), (EFE).-El empresario brasileño Luiz Marcelo Dias Salles, de 55 años, que fue secuestrado en Sao Paulo el 31 de julio, fue liberado ayer en la capital paulista, informaron fuentes policiales.

El empresario llegó a primeras horas de la noche de ayer a su residencia en un taxi y no quiso hacer declaraciones a los periodistas.

Fuentes de prensa confirmaron que la familia pagó el martes, el rescate exigido por los secuestradores, pero no se sabe la cantidad abonada.

Dias Salles, que es presidente de la tercera agencia de publicidad de Brasil, fue secuestrado el 31 de julio cuando salía de su casa, en un barrio de clase alta de Sao Paulo, por cuatro individuos que le obligaron a bajarse de su automóvil.

La Policía encontró días después el automóvil utilizado por los delincuentes, pero abandonó las investigaciones a petición de la familia.

Desde el primer momento, los familiares se mostraron dispuestos a cumplir las exigencias de los secuestradores y los medios de comunicación silenciaron el suceso, a pesar de conocer la noticia, pero el acuerdo tácito fue roto por dos diarios cuatro días después del suceso.

Curiosamente, Dias Salles actuó en 1987 como mediador en el secuestro del ex-vicepresidente del banco brasileño "Bradesco", Antonio Beltrán Martínez, que permaneció 41 días en cautiverio y pagó cuatro millones de dólares por su liberación, el mayor rescate entregado hasta ahora en Brasil.

Por otro lado, ayer se cumplieron 15 días del secuestro en Sao Paulo del empresario español Manuel Pecino Sáenz, dueño de una agencia de cambio y turismo.

Fuentes cercanas a la familia informaron que están interrumpidas las negociaciones con sus secuestradores, que exigen varios millones de dólares de rescate.

Mientras, el martes terminó felizmente el secuestro en Río de Janeiro del comerciante español Enrique Babio Sánchez, vicepresidente de la Casa de España de la capital carioca.

Familiares de Babio Sánchez confirmaron ayer a EFE que el martes pagaron 250.000 cruzados nuevos (unos 35.000 dólares) por su liberación.

Miami: Una madre mata a sus dos hijas y se hace matar por su hijo de 8 años

Miami (EE.UU.), (EFE).-Una madre con problemas emocionales asesinó a puñaladas el pasado martes en Miami a sus dos hijas y exigió a su hijo, de 8 años, que le diera muerte con el mismo cuchillo con el que cometió el crimen, informó la Policía.

Marie King, de 32 años, fue encontrada por la Policía muerta en una habitación de su pequeña vivienda, al lado de los dos cadáveres de Grace y Sarah, sus hijas, de 4 y 3 años de edad.

El hijo de Marie King, después de obedecer a su madre y darla muerte, llamó a la Policía para pedir ayuda y decirles que su madre estaba herida.

"Era un cuadro horripilante. Una de esas cosas que uno no está acostumbrado a ver", dijo George Reyes, portavoz de la Policía.

La tragedia ocurrió un mes después de que el esposo de Marie, Christopher, denunciara a una agencia estatal de asistencia social que su esposa amenazó con envenenar a sus hijos, según las autoridades.

Desaparece un Renoir del Museo de Bellas Artes de Bruselas

Bruselas (EFE).-Un cuadro del pintor impresionista francés Pierre Auguste Renoir ha desaparecido del museo de Bellas Artes de Bruselas, se supo hoy.

La desaparición de esta pintura, que mide 15 centímetros por 15 y que el ladrón cortó del marco que la sostenía, se advirtió el miércoles por la tarde.

La Policía, alertada por la dirección del museo, procedió al cierre del mismo y a registrar a los más de 200 visitantes que se encontraban dentro, sin que encontrasen ninguna pista.

Los investigadores policiales barajan la hipótesis de que el ladrón se encontraba entre las personas registradas y que la tela de Renoir -que representa un desnudo- está aún en el museo.

La Policía recupera una niña gitana de 3 meses raptada en Vigo

Vigo (EFE).-La Policía viguesa, alertada por la llamada telefónica de un ciudadano, ha recuperado a una niña de 3 meses, Sarai Conchado Barrull, raptada el pasado lunes en esa ciudad por una mujer, que ha sido detenida, junto a una hija.

La pequeña, que fue recuperada en perfecto estado de salud, es hija de Custodia Barrull Romero, de 18 años, y de Olegario Conchado Jiménez, de 19, de raza gitana.

La presunta autora del rapto, que fue detenida por la Policía en su domicilio de la calle Robleda número 23, es Pilar Núñez Saa.

La detenida, que se dedica a la prostitución, cuenta con numerosos antecedentes penales. En una ocasión, fue detenida por robar a sus clientes, después de adormecerles, según fuentes policiales.

La Policía fue alertada telefónicamente por un vecino del barrio donde residía la detenida, que observó como Pilar Núñez abandonaba un taxi con la pequeña.

En una rueda de prensa, los inspectores de policía que recuperaron a la pequeña barajaron la hipótesis de que la niña fue raptada para su posterior venta.

En el momento de ser raptada, Sarai Conchado Barrul se encontraba con su madre, que vendía ropa en la calle, en las proximidades de un centro comercial del Polígono de Coia.

Los padres de la niña viven en un campamento gitano, instalado en las proximidades del cementerio vigués de Bouzas.

Lucha contra el narcotráfico

Incautan cinco toneladas de cocaína en el Golfo de México

Washington (EFE).-Un barco que navegaba por aguas del golfo de México fue apresado por las autoridades marítimas estadounidenses con más de cinco toneladas de cocaína a bordo, informó ayer la Guardia Costera norteamericana, que calificó el hecho como "el mayor alijo jamás incautado en el mar".

El hallazgo se produjo hace varios días, cuando una lancha de la Guardia Costera estadounidense abordó a la embarcación y encontró la cocaína.

La Guardia Costera, que no informó sobre la nacionalidad de la embarcación apresada o la identidad de sus tripulantes, escolta actualmente a la nave hasta el puerto de Nueva Orleans (sur de Estados Unidos), a donde se espera que llegue el próximo jueves.

Las autoridades marítimas norteamericanas calificaron el alijo decomisado como el mayor incautado en el mar en toda la historia del país.

El fin de semana pasado, la Guardia Costera había incautado cerca de una tonelada de cocaína en una embarcación que navegaba cerca de Puerto Rico.

El lunes pasado se encontró cerca de media tonelada de esa misma droga flotando en sacas a la deriva cerca también de Puerto Rico, que al parecer habían sido lanzadas desde una avioneta.

Con estos hallazgos, desde el pasado fin de semana la Guardia Costera estadounidense ha incautado más droga que en los doce meses anteriores, en que logró decomisar cinco toneladas y media en total.

†

LA SEÑORA

Doña FAUSTINA SEDANO SEDANO

(Vda. de Domicio Diez)

Falleció en Villarramiel, el día 5 de octubre de 1989

DESPUES DE RECIBIR LOS SANTOS SACRAMENTOS

D. E. P.

Sus hijos Pilar, Domi, Carmen, Julio, José, Damián, Honorato, y Resu Diez Sedano; hijos políticos, nietos, bisnietos y demás familia,

Ruegan una oración por el eterno descanso de su alma.

Funeral: Día 6, a las 12 de la mañana en la iglesia parroquial de San Antonio en Palencia y a continuación la conducción del cadáver al cementerio de Nuestra Señora de los Angeles (Palencia).

M.C.D.2022

SARA MONTIEL,

A SUS 62 AÑOS: «CANTO MEJOR QUE ANTES, TENGO MAS GANAS Y SOLO PESO 58 KILOS»

- «El día que me retire me iré a pique poco a poco, porque será que ya no tengo fuerzas para nada

Sara Montiel

Esta manchega, a la que gusta vivir en Mallorca, abrió el mercado de nuestro cine en Hollywood, cuando trabajó con actores de la talla de Gary Cooper y Burt Lancaster. «Ahora hace exactamente catorce años desde mi última película, que se rodó en 1974. He intervenido durante todos estos años, obviamente, en multitud de programas televisivos, incluso he realizado especiales de dos o tres horas para televisiones americanas».

«SIN MI FAMILIA NO SERIA NADA»

-¿Qué influencia tienen sus hijos, Thais y Zeus, y su esposo en Sara Montiel?

-La influencia de mi familia en mí y en mi trabajo es maravillosa. Sin ellos no estaría con la ilusión y las fuerzas para trabajar con las que ahora me encuentro.

-Un año dedicado al rodaje de la serie para TVE le alejará de la vida familiar...

-Este y el próximo año serán muy duros, porque no podré estar con ellos permanentemente. A mis hijos los adoro, pero intentaré llevarmelos a alguna grabación.

-«El orgullo de madre cuando habla de Thais, «una niña superinteligente que estudia solfeo». Ha sido la primera de su clase en el último curso del King Collage, y también en una destacada deportista.

-¿Y qué quieren ser sus hijos de mayores?

-Ella quiere ser empresaria y tiene dotes para ello, ya que es muy precisa y le gusta mucho las matemáticas. Yo quiero que haga la carrera de piano, como la tiene mi marido, que aunque no sea una profesión, le ayuda a educar la sensibilidad. También Zeus comenzará a estudiar música el año que viene.

-¿Cuál es el secreto para mantenerse tan bella?

-Es muy sencillo, trabajo mucho y cuido mi piel. Ahora sigo teniendo una buena figura gracias al tipo de comidas que tomo. Me sorprende que también tenga una buena voz. Pero el secreto es sólo trabajar.

-Fisicamente. ¿le exige mucho esfuerzo el ciudado de su salud y de su figura?

-Me cuido mucho en todos los aspectos, la voz, la salud. En la actualidad cumplo a rajatabla una dieta alimenticia que me ha puesto en cincuenta y ocho kilos de peso, como nunca. Este tipo de esfuerzos no me cuestan demasiado trabajo porque yo me encuentro mejor ahora que cuando era más joven. A veces resulta gracioso tener sesenta y dos años y verme tan bien como me veo en el trabajo, en la casa, con mi familia...

-¿En algún momento, últimamente, se le ha pasado por la cabeza la posibilidad de tirarlo todo por la borda, de abandonar el trabajo y retirarse?

-No lo creo. El día que yo me encuentre sin fuerzas, el día que decida abandonar todo ésto, será porque ya no pueda más, porque me encuentre mayor. Yo debo confesar que como artista tengo la necesidad de sentir el gusanillo de los escenarios, de los aplausos, y para ello tengo que trabajar. El día que deje de trabajar, porque ya no soporte más el esfuerzo, me iré a pique poco a poco.

CRUCIGRAMA

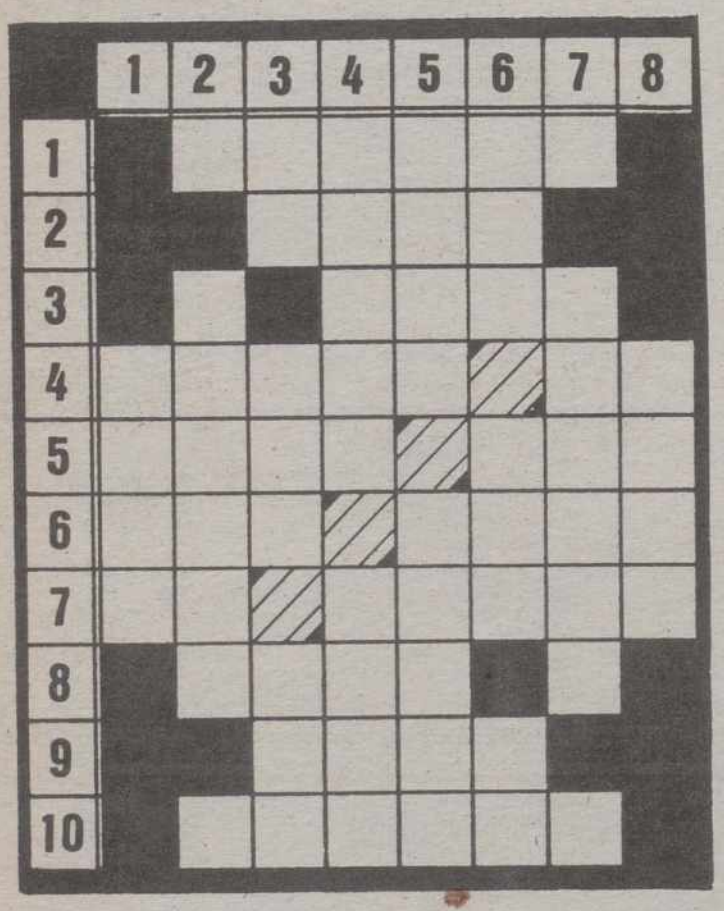

HORIZONTALES: 1: "Arboles de Navidad". 2: Nombre de mujer. 3: Rey impío de Israel. 4: Trampa o embuste. Símbolo químico de la plata. 5: Cuidado, esmero en el cumplimiento del deber. Departamento del Perú. 6: Especie de pimiento. Concejal. 7: Artículo neutro. Combina escudos de armas. 8: Vine al mundo. 9: Encarnado muy vivo. 10: Vestidura de mangas anchas, con faldones y ceñida al cuerpo.

VERTICALES: 1: Especie de canoa mejicana. 2: Lonja de melocotón curada al sol. 3: Prefijo que denota duplicación. Yerno de Mahoma. Piedra sagrada. 4: Liliputiense. Arboles leguminosos venezolanos. 5: Celdilla en cuyo interior se forman las esporas de ciertos hongos. Ciudad sevillana. 6: Constelación boreal. Chiflado. Flauta turca. 7: Microbio del grupo de las bacterías. 8: Vestido lujoso.

TABLEROGRAMA

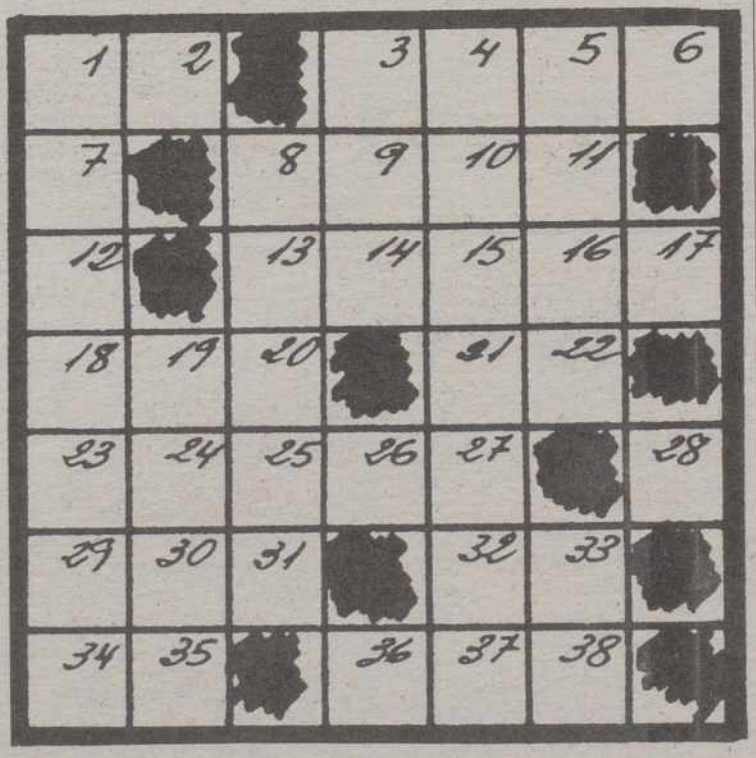

A — — — — — — — Ciudad española.
20 1 13 9 2 15 26

B — — — — — — — Volver a hacer los deshechos.
38 23 3 17 24 34 7

C — — — — — Hoyo en una calle o camino.
8 12 5 25 32

D — — — — — Arbol de la India de fruto aromático.
36 4 18 29 19

E — — — — Satélite de la Tierra.
16 30 33 31

F — — — — — Ciudad italiana.
22 14 6 11 28

G — — — Nombre consonante.
21 35 10

H — — Símbolo del radio.
27 37

SOLUCIONES A LOS PASATIEMPOS DEL DIA ANTERIOR

AL CRUCIGRAMA

HORIZONTALES: 1: Aludas. 2: Arel. 3: Abad. 4: Irene. Ab. 5: Soto. Aro. 6: Ama. Icod. 7: ¡So!. Itaca. 8: Sabe. 9: Pira. 10: Posada.

VERTICALES: 1: Isas. 2: Aromos. 3: La. Eta. Apo. 4: Urano. Ibis. 5: Debe. Itera. 6: Ala. Acá. Ad. 7: Daroca. 8: Boda.

AL PROBLEMA DE LA SUMA

4 2 6 = 2
1 3 2 = 7
2 4 3 = 9
———
8 0 1

M.C.D.2022

Eloy Arenas: nuevo fichaje de «¿Pero esto qué es?»

José Legazpi

"Pero... ¿esto qué es?" continuará en la programación habitual de Televisión Española, aunque con bastantes cambios. Uno de los personajes que aparecerá todas las semanas en pantalla será Eloy Arenas, el cómico que se hizo superpopular en el programa de Pedro Ruiz "Como Pedro por su casa".

Eloy Arenas, durante trece semanas, nos irá desmenuzando los distintos signos del zodiaco, aunque, lógicamente, de una forma que va a sorprender a más de uno.

–Este espacio se llamará "Horrorscopo". Es una idea que teníamos Hugo Stuven y yo desde hace más de un año, pero que Pilar Miró rechazó cuando se la presentamos.

al lado de Pedro Ruiz ¿Esperas repetir ahora?

–En televisión nunca se sabe si vas por buen o por mal camino, aunque yo tengo confianza y pienso que mi "Horróscopo" va a conquistar el alma de los telespectadores.

–¿Cómo se os ocurrió este espacio?

–Nos lo planteamos ante un puesto de periódicos. Hay mucha gente que nada más comprar el diario lo abre en la página del horóscopo para ver cómo se le presenta el día. En una ocasión, mientras compraba unas revistas, una señora que estaba a mi lado realizó esta misma operación exclamando ¡que horror! De ahí proviene el título de mi programa.

–Tú alcanzaste un gran éxito

Nuevas caras y más humor

El espacio de la noche de los viernes "Pero... ¿Esto qué es?" modifica a partir de mañana su contenido con la incorporación de nuevas secciones y caras, como Eloy Arenas o los duos "Cruz y Raya" y "Las Virtudes", con la intención de potenciar el humor y conseguir un ritmo más agil.

El realizador y director del programa, Hugo Stuven, tenía ya pensado desde que comenzó el espacio realizar modificaciones en el mes de octubre, porque, según él, es necesario "renovarlo y cambiarlo, para mejor". Dispondrá además de diez minutos más.

En el nuevo esquema, que concede menos tiempo a las actuaciones musicales, desaparecen las secciones de la señorita Liberty, "Humoristas noveles", y del duo humorístico "Los Morancos", y se mantienen "Canal Privado" y "El test de Lola".

"Las Virtudes", pareja formada por Sole y Elena, desarrollarán durante siete minutos guiones sobre la búsqueda del hombre.

PROGRAMACION TV

JUEVES 5

1ª CADENA

17,55 Avance Telediario
18,00 Los mundos de Yupi
18,30 Erase una vez... la vida
"La sangre"
19,00 Sopa de gansos
Presentación: Rosa León

19,30 Con las manos en la masa
20,00 Los problemas crecen
"¿Crees en la Mafia?"
Ben encuentra una pieza a la que atribuye poderes mágicos, Jason, ayudado por el resto de la familia, aprovecha la oportunidad para hacer saber a Mike lo que es sentirse timado, ya que es lo que ha hecho él con sus hermanos.
20,30 Telediario-2
21,00 El Tiempo
21,15 La Ley de los Angeles
(Serie)
22,00 Entre Paréntesis
23,30 Después de Henry
(Nueva serie)
Una nueva comedia inglesa de seis capítulos cuya acción transcurre alrededor de tres mujeres, abuela, hija y nieta, que comparten una casa.
00,05 Telediario-3
00,35 Teledeporte
00,50 La Noche
"El mundo por montera"
Modera: Fernando Sánchez-Dragó
02,00 Producción Española
"Mi amigo el vagabundo"
1984- 86'
Dirección: Jacinto Molina
Intérpretes: José Luis López Vázquez, Sergio Molina, Julia Saly, José Bódalo, Gracita Morales, Florinda Chico, Paul Naschy
03,25 Despedida y Cierre

2ª CADENA

19,00 Servicos secretos
"La C.I.A."
(Ultimo episodio)
20,00 Leonard Bernstein
(Nueva serie)
21,00 Mundo deporte
Vía Olímpica: "Vela"
21,30 El Mirador
22,00 Noticias-2
22,40 Jueves Cine
"Robinson Crusoe"
1953, 87'
Dirección: Luis Buñuel
Nacionalidad: USA-Mexico
Intérpretes: Dan O'Herlihy, Jaime Fernández, Felipe Alba, Chel López, José Chávez, Emilio Garibay.
00,30 Metrópolis
"Vídeo-Drive"
01,35 Despedida y Cierre

VIERNES, 6

1.ª CADENA

7,45 Carta de ajuste
"Los chorbos" y "Manzanita"
8,00 Buenos Días
9,00 Drummonds
(Serie)
"Una mujer perdida y recuperada"
10,00 El día por delante
Magazine conducido por Pepe Navarro
10,30 El derecho de amar
(serie)
11,30 Santa Bárbara
(Serie)
Eden confiesa a Cruz que le dijo a Gina quiénes son los padres de Brandon. Esto provoca una discusión entre ellos que termina con la ruptura de su relación.
13,05 Los pequeños Picapiedra
"Dino triunfa en Hollyroca"
13,30 3 x 4
14,30 Informativos Territoriales
14,55 Conexión con la Programación Nacional
15,00 Telediario-1
15,35 A mi manera
Las chicas de oro
"Mister tremendo"

17,55 Avance Telediario
18,00 Fraguel Rock
"Basura, dulce basura"
18,30 La linterna mágica
Incluye un episodio de "Mundo Disney", "Cuento de invierno" y "El cunta cuentos"
19,30 De año en año
(Documental)
"Fregenal: gitanos en romería"
20,00 Todos en el nº 20
(Serie)
20,30 Telediario-2
21,00 El Tiempo
21,15 El tren
(Serie)
"Episodio n.º 2"
Intérpretes: Ben Kinssley, Leslie Caron, Dominique Sanda, Xabier Elorriaga, Timothy West, Jeannine Mestre.

22,20 Pero... ¿Esto qué es?
(Música y humor)
Con las actuaciones de Tanita Tikaran, Locomia, Gila y Camarón de la Isla

23,45 Partir de cero
(Serie)
"Casa en venta"
Helen se ha metido a agente inmobiliario, y propone al resto de la familia Shepherd vender su casa a fin de comprarse otra en el centro; pero después de realizar la venta se arrepiente y tiene que convencer al comprador de la mala casa que ha adquirido.
00,10 Telediario-3
00,30 Teledeporte

PROGRAMACION DE MADRUGADA

00,45 Clásicos en blanco y negro
"El signo del zorro"
1949, 90'
Dirección: Rouben Mamoulian
Nacionalidad: Norteamericana
03,15 Documento T.V.
"El largo viaje del ácido"
04,15 Corrupción en Miami
"Camino solo"
05,05 Ni a tontas ni a locas
(Repetición)
06,00 El mirador
06,30 De película
"San Sebastián 89" (Primera parte)
07,30 Largometraje
"El barranco", 1969, 97'
Dirección: Paolo Cavara
Intérpretes: David McCallum, Incholetta Machiavelli.

2.ª CADENA

12,45 Carta de ajuste

13,00 Programación Centros Territoriales
14,30 Informativos Territoriales
15,00 Telediario-1
15,30 Un nuevo mundo
"Robots y bacterias trabajando"
16,30 Dona Beija
(Serie)
Teresa Tomasa que se ha escapado de casa para no ver a su prometido, con quien no quiere casarse, vagabundea por toda Araxa hasta que acaba en la Hacienda de su padre, donde es recogida por Animba Felizardo.

17,15 Cine español
"La fierecilla domada"
1955
Dirección: Antonio Román
Intérpretes: Carmen Sevilla, Alberto Closas, Claudine Dupuis, Gianni Glory, Raymond Cordy, Manuel Gómez Bur, Concha Velasco.

18,50 Cortometraje
"No somos nadie"

19,05 El mundo del caballo

19,30 Domingueros

20,30 Concierto
"Orquesta Ciudad de Barcelona"
22,00 Noticias-2

22,30 A través del espejo
"En la escuela"

00,30 Estrellas del verano-89
-Rugby
Gran Bretaña-Francia
-Tenis
Copa Federación. Categoría Femenina, desde Tokio

02,30 Despedida y Cierre

M.C.D.2022

Futuro

Un sensor inteligente controlará la contaminación

Madrid. (Efe).

Un sensor "inteligente" del tamaño de un chip, capaz de medir diferentes contaminantes ambientales y de tener en cuenta las variables metereológicas, será en un futuro muy cercano la forma más adecuada de controlar la contaminación atmosférica, según el físico Javier Gutiérrez Monreal.

Monreal ha intervenido en unas jornadas científicas organizadas por el Grupo Español de Senadores (GES) y por el Centro de Investigaciones Energéticas y Medioambientales (CIEMAT).

Un sensor es un dispositivo que detecta la presencia de gases u otro tipo de sustancias, según para lo que esté programado, y conec tado a un sistema electrónico controla y mide los niveles que en cada momento existen de dichas sustancias.

En opinión de Gutiérrez Monreal, director del Instituto de Teledetección y Telecomunicación del Consejo Superior de Investigaciones Científicas (CSIC), los sensores son los dispositivos más adecuados para la medida de contaminantes, ya que garantizan una gran precisión y permiten la medición "en continuo".

Hasta ahora, añadió, las estaciones de control contaban con sistemas muy aparatosos, caros y poco eficaces. "Los sensores actuales en los que se tiende progresivamente a la miniaturización, ya que se trata de conseguir algo parecido a lo que en microelectrónica ha supuesto el "chip", son capaces de captar cada vez mayor información en una superficie más pequeña".

En una ciudad se pueden detectar más de diez contaminantes diferentes, y los más frecuentes son el monóxido de carbono, el dióxido de azufre y los hidrocarburos, todos ellos procedentes de las malas combustiones y de fatales consecuencias para la salud, explicó.

Trazado veloz.- MADRID. Gráfico con el trazado aprobado por el gobierno para los trenes de alta velocidad (TVG), que unirá España con Francia a través de dos líneas. Euskadi y Cataluña. El primer tramo en construcción es la línea Madrid-Sevilla con un coste de 260.000 millones de pesetas, cuyos raíles empezaron a colocarse ayer en la localidad madrileña de Parla. (EFE/Guillamón)

Japón

Los alimentos y alquileres más caros del mundo

Londres. (Efe).

España se ha convertido en la puerta de entrada de la cocaína en Europa, según un programa del canal 4 de la televisión británica emitido bajo el título de "La conexión española".

El programa, con entrevistas realizadas en España, Estados Unidos, Colombia y el Reino Unido, denuncia las nuevas rutas que sigue la cocaína desde Colombia hasta los mercados europeos y destaca la labor de las policías de los diferentes países para contener este tráfico.

El espacio informativo recoge el testimonio de agentes de los servicios de aduanas, de la lucha contra las drogas de Estados Unidos, así como una entrevista con un ex-miembro de las organizaciones de narcotraficantes, que se ha convertido en un informador de las autoridades estadounidenses en Miami.

Según este informador, el 70% de la cocaína colombiana que llega a los mercados europeos pasa por Miami, desde donde es enviada a España vía Madrid.

Desde allí pasa a Marbella y al resto de la Costa del Sol donde "hay mucha gente que ahora vive como reyes" gracias a este negocio, denuncia en el programa el informante.

En este sentido Derek Todd, de Scotland Yard, señala que "muchos de esos reyes que viven en la Costa del Sol son británicos".

Tom Cash, agente del Departamento Estadounidense Antidroga (DEA), señala que la droga no llega directamente desde Colombia a España ya que los traficantes se han dado cuenta de que las autoridades aduaneras españolas "vigilan menos a los pasajeros originarios en Estados Unidos que a los de origen sudamericano".

Trampolín de la droga

«Spanish conection»

Tokio. (Efe).

Los alimentos y alquileres en Tokio cuestan el doble que en Nueva York y Londres, según un informe del Comité Japonés para el desarrollo Económico.

El estudio señala que 10 alimentos entre 39 artículos de primera necesidad eran más caros en Tokio que en Nueva York, Los Angeles, Londres, París, Hamburgo, Sidney y Singapur.

Entre los alimentos, diez productos como arroz, carne de ternera y cerdo, y azúcar, registraron los precios más altos del mundo en esta capital, mientras que los huevos, el pollo y la cebolla resultaron los más económicos.

Los elevados precios de estos alimentos se deben a las restricciones del gobierno japonés a las importaciones agropecuarias, así como las subvenciones de que gozan dichos productos, indicó el informe.

Los ciudadanos de Tokio tienen que gastar un 30% más que los neoyorquinos en comida.

Los precios de los taxis y servicios públicos, como electricidad, son los más caros del mundo, al igual que los alquileres y hoteles, mientras que la gasolina cuesta tres veces más en Tokio que en Nueva York.

Las cámaras fotográficas y los automóviles son más económicos en Tokio, pero los televisores cuestan más en esta ciudad que en Nueva York, según los datos calculados sobre una tasa de cambio del dólar a 146,45 yenes, añade el estudio.

Se publica en España la guía «300 medicamentos para superarse»

Barcelona (Efe).

La guía "300 medicamentos para superarse física, sexual e inteligentemente", que informa sobre las características estimulantes o tonificantes de estas sustancias, se puso ayer a la venta en España.

La publicación, que constituye el primer volumen de Ediciones Límite, fue presentada ayer en Barcelona por Antonio de Senillosa, que ha realizado el prólogo, y por Pedro Romero, autor de la adaptación y traducción de esta obra francesa.

La publicación de esta obra en Francia en agosto de 1988 estuvo rodeada de una fuerte polémica que derivó incluso en el procesamiento del editor galo, que está aún pendiente de resolución judicial.

Pedro Romero no cree que su edición en España sea tan conflictiva y argumenta que "su publicación en Francia coincidió con la polémica en torno al "doping" en los deportistas y a la final del Tour de Francia con el análisis positivo de Perico Delgado".

En previsión de posibles problemas, Romero ha solicitado un estudio sobre el contenido del libro a diversos colectivos profesionales como el Colegio de Médicos o el de Farmacéuticos, cuyas conclusiones espera que ratifiquen el "carácter meramente informativo del libro".

En su intervención, Senillosa abogó por "el derecho de los individuos a utilizar su libertad para sacar un mayor rendimiento de su cuerpo, lo que constituye un signo de cortesía hacia los demás".

Criticó la "actitud hipócrita" en relación al consumo de sustancias estimulantes argumentando que "todos mis compañeros de estudio y yo mismo consumíamos anfetaminas para aumentar nuestra capacidad de concentración en temporada de exámenes".

"¿Acaso van a quitarnos el título como hicieron con las marcas de atletismo de Ben Jonhson?", se preguntó Senillosa que advirtió sin embargo: "este libro sólo es oportuno para las personas inteligentes y bien informadas".

Esta publicación, de la que se han editado 15.000 ejemplares en edición de bolsillo, distingue entre cuatro tipos de sustancias "dopantes": las físicas, las musculares y tonificantes, las estabilizadoras emocionales y las sexuales estimuladoras de la libido.

Cada uno de los fármacos citados incluye la descripción de sus ingredientes, sus efectos en el organismo así como el período de tiempo de prescripción aconsejable.

M.C.D.2022